Redacción y Administración, Rincón 156 y 158

FUNDADO EN 1863

Montevideo, Martes 7 de Junio de 1910

POSTES PARA ALAMBRADOS
DE CEMENTO ARMADO
INCOMBUSTIBLES E INALTERABLES
Monteverde y Fabini
289—CALLE SAN JOSÉ—289
Teléfono.

EL SIGLO

PORTE PAGO

DISPONIBLE

Director: JUAN ANDRES RAMIREZ

ORGANO DE LAS CLASES PRODUCTORAS

Gerente: ANDRES CARRIL

COLABORADORES

Doctor Carlos María de Pena
» Martín C. Martínez
» José Irureta Goyena
» Eduardo Acevedo

Los colaboradores no tienen solidaridad con las opiniones de la dirección, ni ésta con las que aquellos emitan.

EL SIGLO

Año XLVIII—N.° 13.732

¿DONDE ESTÁ LA MAYORIA?

Nuestro reconocimiento de que la mayoría del país no es favorable á la candidatura del señor Batlle y Ordóñez, ha sido llamativo para «La Democracia» un noble arranque de patriótica sinceridad. No es la primera vez que el apreciable colega nos atribuye arranques de esa clase: los forzamos, según él, cada vez que compartimos alguna de sus ideas, y en cambio, para sus adversarios, los tenemos cuando hacemos lo contrario. Esto debería bastar para que unos y otros se persuadieran de que nuestra sinceridad no es intermitente, de que no experimentamos arranques de sinceridad sinó que somos en todo momento sinceros. Podemos incurrir en error—no es menester decirlo—pero no sacrificamos lo que para nosotros es la verdad, á móviles políticos de circunstancias; y nuestros contendores pueden contar en todo tiempo con que les llevaremos en cuenta, si no rebaja de ninguna clase, toda la parte de razón que según nuestro leal saber y entender les asista.

Ahora, que el colega de que no hemos salido á defender nuestra tesis impugnada por los dos diarios batllistas. Pues no lo hemos hecho sencillamente porque nos parece tiempo perdido el que se dedique á ello. Nos hace algún fuerte, que en eso de calcular á ojo de buen cubero de qué lado está la mayoría del país en un momento dado, todas las opiniones podían ser sostenidas sin gran dificultad, desde que no siendo posible apelar al plebiscito, originándose los diversos juicios en impresiones personales, no hay medio alguno para zanjar la cuestión. Nosotros no podemos demostrar que la mayoría del país es contraria á la reelección del señor Batlle y Ordóñez, y los diarios batllistas no podrán demostrar lo contrario. ¿A qué aceptar, pues, un debate completamente inútil? Eso nos preguntamos, y eso dimos respuesta después á «El Día» y á «El País» con la satisfacción de su convencimiento de que la mayoría del país quiere la reelección del señor Batlle y Ordóñez, infusión que no hacían sino repetirse de quitarles con cincuenta artículos.

Pero, ya que el diario nacionalista nos ha traído el tema, hemos de decir algo, que tanto vá dirigido á él como á los colegas batllistas. Hace algunos meses manifestamos que la mayoría del país no era favorable á la candidatura del señor Batlle y Ordóñez, y últimamente repetimos lo mismo, agregando que, sin embargo, el candidato tiene arraigo en las clases populares, en el partido colorado y en una parte de las clases conservadoras. Esto no es reconocer que cuente con la mayoría, desde que ha nacionalistas, los colorados independientes, los católicos y una buena parte de las clases conservadoras lo combaten.—Apúntenlo «La Democracia» ese nuevo arranque de noble sinceridad, y prepárense los batllistas á tomar nota del otro arranque del mismo género que vá en seguida: «Nos no reconocer que el señor Batlle y Ordóñez cuenta con la mayoría del país; pero es, en cambio, reconocer que su situación mejora en el seno de la opinión pública. Nuestra impresión, y volvemos á decir que en esta clase de asuntos, no es posible apelar á otros testimonios, cree percibir la iniciación de una corriente favorable á él en el seno de las clases conservadoras. Esto no es decir que cuente con la mayoría, desde que los nacionalistas, los colorados independientes, los católicos y una buena parte de las clases conservadoras lo combaten.—Apúntenlo «La Democracia» ese nuevo arranque de noble sinceridad, y prepárense los batllistas á tomar nota del otro arranque del mismo género que vá en seguida: «Nos no reconocer que el señor Batlle y Ordóñez cuenta con la mayoría del país; pero es, en cambio, reconocer que su situación mejora en el seno de la opinión pública. Nuestra impresión, y volvemos á decir que en esta clase de asuntos, no es posible apelar á otros testimonios, cree percibir la iniciación de una corriente favorable á él en el seno de las clases conservadoras.

No hay que atribuirlo exclusivamente á los principios del éxito, como algunos lo hacen. Otros factores concurren á producir ese resultado. En primer término, asistimos á una campaña electoral, cosa en que nadie levante una candidatura frente á la candidatura que se combate. Es la política de exclusión ó de negación que condenaba Vedia en su testamento político, que se la opone, y esa política no puede satisfacer sino á los que sienten un odio mortal contra el candidato. Los que no tienen esa pasión, viendo que no aparece otra candidatura y sabiendo que no es, el señor Batlle y Ordóñez, por mal que se le juzgue, un hombre indigno de ejercer la primera magistratura, empiezan á aceptarlo como un hecho consumado y como un hecho que no merece las airadas protestas que se hacen oir contra él. Además, la política guerrera, que pudo tener, en los primeros momentos, la virtud de alarmar del señor Batlle y Ordóñez el concurso de las clases conservadoras, por la esperanza de impedir la guerra con la eliminación de aquella candidatura, pierde por completo aquella virtud, una vez comprobado, que tal eliminación no se producirá. Por último, la propaganda moderada de «El Día», que «El País» le jos de contrariar, confirma y sacentúa, tiende á desvanecer muchas resistencias y á disipar muchas inquietudes. El estado de la opinión pública, digase lo que se diga en contrario, ha variado mucho de cuatro meses á esta parte, y es de prever que aún se acentuará esa variación si el señor Batlle y Ordóñez, al dirigirla palabra al país para formular su programa de gobierno, se coloca á la altura de las exigencias nacionales frente á la delicada situación en que se halla la República.

CUERPO LEGISLATIVO

SESION SIN NÚMERO

No pudo reunirse reglamentario número para poder sesionar ayer de tarde la Cámara de Senadores.

El acto se redujo únicamente, á dar cuenta que la Comisión de Fomento se expedía favorablemente, en el proyecto de ley autorizando por la Cámara de Representantes, declarando obligatoria la pavimentación de las calles de las ciudades de Trinidad y Fray Bentos.

Este asunto será tratado por la Cámara en una de las próximas reuniones.

Citación

La Cámara de Representantes se reunirá hoy á las 3 y 30 p. m. para informarse de los asuntos entrados y considerar la siguiente orden del día:

Discusión particular del proyecto de Reforma Electoral. Continuar la segunda discusión del referente á Concordatos Preventivos. Discusión particular del proyecto relativo á la construcción del Canal Zabala y de un Ferrocarril Eléctrico entre Montevideo y la Colonia. Discusión general de los siguientes proyectos: Asistencia Pública Nacional; Petición del señor Octavio L. Rangel; y Modificaciones de los límites departamentales de Minas.

La futura presidencia

Reunión del comité central

Se reunió ayer tarde en el local de la Comisión Nacional Colorada el Comité Central que organiza los trabajos en favor de la candidatura del señor Batlle y Ordóñez para la futura presidencia de la República.

Presidió el doctor Feliciano Viera, concurriendo un número importante de legisladores.

El comité sesionó á puerta cerrada, sin que sus miembros nos hayan querido adelantar dato alguno á la prensa, por considerar que la publicidad de lo resuelto podría perjudicar la marcha de los trabajos.

Se sabe, sin embargo, que se habló de la constitución del Comité Popular y de la conveniencia de activar todo lo que se relaciona con la organización del mismo.

El Comité Central volverá á reunirse en esta semana para continuar los trabajos en que está empeñada.

Conferencia aplazada

Por encontrarse enfermo el señor Daniel Martínez Vigil, fué aplazada nuevamente la conferencia que sobre temas políticos de actualidad debía dar anoche en el «Victoria Hall».

En la puerta de la sala, rebaja de ninguna clase, toda la parte de razón que según nuestro leal saber y entender les asista.

Ahora, que el colega de que no hemos salido á defender nuestra tesis impugnada por los dos diarios batllistas. Pues no lo hemos hecho sencillamente porque nos parece tiempo perdido el que se dedique á ello. Nos hace algún fuerte, que en eso de calcular á ojo de buen cubero de qué lado está la mayoría del país en un momento dado, todas las opiniones podían ser sostenidas sin gran dificultad, desde que no siendo posible apelar al plebiscito, originándose los diversos juicios en impresiones personales, no hay medio alguno para zanjar la cuestión. Nosotros no podemos demostrar que la mayoría del país es contraria á la reelección del señor Batlle y Ordóñez, y los diarios batllistas no podrán demostrar lo contrario. ¿A qué aceptar, pues, un debate completamente inútil? Eso nos preguntamos, y eso dimos respuesta después á «El Día» y á «El País» con la satisfacción de su convencimiento de que la mayoría del país quiere la reelección del señor Batlle y Ordóñez, infusión que no hacían sino repetirse de quitarles con cincuenta artículos.

Pero, ya que el diario nacionalista nos ha traído el tema, hemos de decir algo, que tanto vá dirigido á él como á los colegas batllistas. Hace algunos meses manifestamos que la mayoría del país no era favorable á la candidatura del señor Batlle y Ordóñez, y últimamente repetimos lo mismo, agregando que, sin embargo, el candidato tiene arraigo en las clases populares, en el partido colorado y en una parte de las clases conservadoras. Esto no es reconocer que cuente con la mayoría, desde que los nacionalistas, los colorados independientes, los católicos y una buena parte de las clases conservadoras lo combaten.—Apúntenlo «La Democracia» ese nuevo arranque de noble sinceridad, y prepárense los batllistas á tomar nota del otro arranque del mismo género que vá en seguida: «Nos no reconocer que el señor Batlle y Ordóñez cuenta con la mayoría del país; pero es, en cambio, reconocer que su situación mejora en el seno de la opinión pública. Nuestra impresión, y volvemos á decir que en esta clase de asuntos, no es posible apelar á otros testimonios, cree percibir la iniciación de una corriente favorable á él en el seno de las clases conservadoras.

No hay que atribuirlo exclusivamente á los principios del éxito, como algunos lo hacen. Otros factores concurren á producir ese resultado. En primer término, asistimos á una campaña electoral, cosa en que nadie levante una candidatura frente á la candidatura que se combate. Es la política de exclusión ó de negación que condenaba Vedia en su testamento político, que se la opone, y esa política no puede satisfacer sino á los que sienten un odio mortal contra el candidato. Los que no tienen esa pasión, viendo que no aparece otra candidatura y sabiendo que no es, el señor Batlle y Ordóñez, por mal que se le juzgue, un hombre indigno de ejercer la primera magistratura, empiezan á aceptarlo como un hecho consumado y como un hecho que no merece las airadas protestas que se hacen oir contra él. Además, la política guerrera, que pudo tener, en los primeros momentos, la virtud de alarmar del señor Batlle y Ordóñez el concurso de las clases conservadoras, por la esperanza de impedir la guerra con la eliminación de aquella candidatura, pierde por completo aquella virtud, una vez comprobado, que tal eliminación no se producirá. Por último, la propaganda moderada de «El Día», que «El País» le jos de contrariar, confirma y sacentúa, tiende á desvanecer muchas resistencias y á disipar muchas inquietudes. El estado de la opinión pública, digase lo que se diga en contrario, ha variado mucho de cuatro meses á esta parte, y es de prever que aún se acentuará esa variación si el señor Batlle y Ordóñez, al dirigirla palabra al país para formular su programa de gobierno, se coloca á la altura de las exigencias nacionales frente á la delicada situación en que se halla la República.

CUERPO LEGISLATIVO

SESION SIN NÚMERO

No pudo reunirse reglamentario número para poder sesionar ayer de tarde la Cámara de Senadores.

El acto se redujo únicamente, á dar cuenta que la Comisión de Fomento se expedía favorablemente, en el proyecto de ley autorizando por la Cámara de Representantes, declarando obligatoria la pavimentación de las calles de las ciudades de Trinidad y Fray Bentos.

Este asunto será tratado por la Cámara en una de las próximas reuniones.

Citación

La Cámara de Representantes se reunirá hoy á las 3 y 30 p. m. para informarse de los asuntos entrados y considerar la siguiente orden del día:

Discusión particular del proyecto de Reforma Electoral. Continuar la segunda discusión del referente á Concordatos Preventivos. Discusión particular del proyecto relativo á la construcción del Canal Zabala y de un Ferrocarril Eléctrico entre Montevideo y la Colonia. Discusión general de los siguientes proyectos: Asistencia Pública Nacional; Petición del señor Octavio L. Rangel; y Modificaciones de los límites departamentales de Minas.

La futura presidencia

Reunión del comité central

Se reunió ayer tarde en el local de la Comisión Nacional Colorada el Comité Central que organiza los trabajos en favor de la candidatura del señor Batlle y Ordóñez para la futura presidencia de la República.

Presidió el doctor Feliciano Viera, concurriendo un número importante de legisladores.

El comité sesionó á puerta cerrada, sin que sus miembros nos hayan querido adelantar dato alguno á la prensa, por considerar que la publicidad de lo resuelto podría perjudicar la marcha de los trabajos.

Se sabe, sin embargo, que se habló de la constitución del Comité Popular y de la conveniencia de activar todo lo que se relaciona con la organización del mismo.

El Comité Central volverá á reunirse en esta semana para continuar los trabajos en que está empeñada.

Conferencia aplazada

Por encontrarse enfermo el señor Daniel Martínez Vigil, fué aplazada nuevamente la conferencia que sobre temas políticos de actualidad debía dar anoche en el «Victoria Hall».

En la puerta de la sala, rebaja de ninguna clase, toda la parte de razón que

DE RIVERA

UN HECHO GRAVE

El telegrama que á continuación publicamos revela un hecho gravísimo, ocurrido en Rivera:

El Inspector de Aduana señor Juvencio Alves, funcionario de las más recomendables condiciones, ha sido víctima de un atentado que merece el rechazo de todos la más enérgica reprobación.

Con datos más completos que esperamos recibir, nos ocuparemos extensamente del asunto.

RIVERA, Junio 6 — Anoche á las 7, en momentos que salía de su domicilio, sito frente á la calle de la Ilmo divisoria, fué atacado por desconocidos. Allí recibió dos descargas de balas, recortados y munición, que le ocasionaron heridas en ambas piernas. Los agresores del referido funcionario hacen cinco días que al anochecer se apostaban tranquilamente del otro lado de la calle divisoria, frente á la casa indicada. Las descargas, hechas á diez metros de distancia, atravesaron las puertas de cedro de la inspección y sastrería á ella contigua. Debido á la circunstancia de salir Alves rápidamente de su casa, á fin de equivocar la compañía de su hijita de tres años se evitó una desgracia mucho mayor de la ocurrida. Según informes de vecinos serios, los agresores de Alves, después de consumado su brutal atentado, entraron tranquilamente por la calle principal de Santa Ana, sin que nadie les molestase. Este hecho, como es natural, provoca las más enérgicas protestas en todos los círculos, pues prueba la falta absoluta de garantías que hay, por la libertad de que gozan del otro lado de la línea los malhechores, todos los funcionarios públicos que tienen que intervenir en los asuntos fronterizos.—El Corresponsal.

CENSO Y ESTADISTICA

RESOLUCION GUBERNATIVA

El Poder Ejecutivo dictó con fecha de ayer una resolución, disponiendo que desde el 10 del corriente mes de Junio cesen en sus puestos los empleados extraordinarios de las Oficinas del Censo y Estadística, debiendo el director general respectivo elevar el trabajo que debe realizarse para terminar el 2.o tomo del Anuario y la clasificación y resumen de los datos del último censo, de modo que cada una de sus partes quede por confiada á un empleado, y terminada antes del 15 de Diciembre del corriente año.

El Director propondrá para la ejecución de dichos trabajos el personal que crea necesario, debiendo cada empleado designado con este fin obtener por escrito de la sección que le haya sido encomendada antes del plazo de seis meses y por una cantidad (total) como remuneración del trabajo completo.

La remuneración podrá ser reclamada por cuartas partes y en cualquier momento, con la sola condición de que el director certifique que lo sido terminada por dicho empleado, una cuarta parte también del trabajo que le haya sido encomendado.

En caso de que el trabajo no fuese terminado en el plazo convenido, el empleado perderá todo derecho á reclamar lo que haya sido hecho cobrado.

Dicha resolución ha sido tomada en vista de un informe producido por la misiones de estadística, en el deseo de reemplazar los cometidos confiados á los empleados temporarios, de manera que sean activados los trabajos para la pronta terminación del segundo tomo del Anuario Estadístico y de la obra del Censo.

Consejo de Administración del Puerto

La construcción de gálpones-depósitos

Celebró ayer sesión el Consejo de Administración del Puerto, bajo la presidencia de los señores Alberto Roux, Enrique Bustamante, ingeniero Eduardo García de Zúñiga y doctor Alejandro Idiartegaray, actuando como secretario el doctor Justo José Mendoza.

Se dió cuenta de que el Ministerio de Hacienda autorizaba al Consejo para llamar á licitación, para la construcción del depósito en el muelle B, acordándose aplazar la consideración definitiva de este asunto hasta que se conozca el resultado de la licitación del 10 de Junio.

Don Pedro Arévalo de Avila adjuntó una propuesta de la casa Schack y Cía. de Bremen, para la licitación del 10 de Junio, por un precio de pesos $ 1.962.550.

También con fecha posterior á la licitación de los 8 gálpones, se recibió otra propuesta de don H. M. Novell, contratista de ferrocarriles, con domicilio en Stockton Tees, Inglaterra, por los siguientes precios:

Por la construcción de los depósitos, de acuerdo con las fórmulas del Ministerio de Obras Públicas del Reino de Prusia y los planos de la Oficina de Tráfico y Conservación del Puerto de Montevideo: libras esterlinas 330.556.

De acuerdo con las fórmulas del Ministerio de Obras Públicas del Reino de Prusia, pero según los planos presentados por la Patent Intended Steel Bar Co de Londres (de cuya casa se leyó una comunicación en el acto de la apertura de las propuestas el 1.o de Junio): libras esterlinas 26.853.

De acuerdo con las fórmulas del Instituto Real de los Arquitectos Británicos y con los planos de la Patent Intended Steel Bar Co, libras esterlinas 325.000.

Se acordó pasar ambas propuestas á la Oficina de Tráfico y Conservación, como antecedente.

La Oficina de Tráfico elevó al Consejo las cuentas ocasionadas por los trabajos extraordinarios celebrados en el mes de Mayo pppdo. en la sala de Dibujo y por la compra de dos libros especiales para la Oficina, los cuales fueron aprobadas y se mandó expedir la orden de pago respectiva.

En una solicitud de la firma Vidal y Batlesha, pidiendo que no se proceda al cobro de los derechos de arraque correspondientes al pontalcot «Sica», por haber tomado del vapor «Martinho», y de trasbordo, carga para el litoral, se acordó declarar que la resolución del Consejo de Mayo 6 del pppdo. de los derechos de atraque á las embarcaciones de cabotaje que operan al costado de buques ya atracados, tiene efecto solo desde el día en que se dictó, y, por tanto, habiendo sido anterior la operación de la referencia con anterioridad á la fecha de la resolución, procede el pago de los derechos adunaneros.

El Consejo trató también algunos asuntos de orden interno de la repartición.

Croniquilla

Ya dije otra vez que, según todos los profetas, la Liga de la Paz va á encabezar frente al exuberante desarrollo de los comercios batllistas. Y ahora ratifico mi afirmación, después de ver un folleto anónimo que circula por ahí, con el título de «Blancos y colorados» y la firma «Colorado del señor Batlle y Ordóñez» como portada. Es el éxito mayor de librería que se conoce, habiendo superado al del tratado de cocina de Pascal, la obra editada en el país que más éxito había tenido hasta ayer, según declaración de sus editores.

Edite un folleto la Liga de la Paz y ya verá cuántos ejemplares vende... y cuántos se dejan de vender. Pero no, Colorado y Blanco, en el que se ven cosas como éstas:

Colorado—Con que los políticos están en plena efervescencia con motivo de la próxima elección presidencial.

Blanco—Así parece. Pero no son solamente los políticos: los que se agitan y se preocupan de la cosa, sinó también el elemento productor á quién el país debe sus progresos.

Colorado—Y que usted nunca dejan tranquilo al país con sus eternas revoluciones, pues?

Blanco—Si las hacemos es porque tenemos las razones y los motivos para ello.

Colorado—No embrome hombre! Si nunca los han tenido!

Blanco—Cómo que no? ¿Cuántos años hace que el Partido Colorado está gobernando?

Colorado—Que haga los años que quiera, porque así le conviene á los destinos del país, y porque la misma providencia lo quiere.

Blanco—Pero eso no es justo, amigo!

Colorado—Si es justo ó injusto resolmelo ante la providencia que nos favorece haciendonos triunfar en todas las revoluciones cuando estallan, ó bien haciendolos descubrir cuando se traman. Es que la sangre humana, amigo, es tan roja, que el rro para desparramarla así no más. La de los orientales es preciosa, y la providencia no quiere que se la vierta inútil é injustamente.

Blanco—¡Qué tiene que ver la providencia con esas cosas, hombre!

Colorado—¡Ya lo creo que tiene que ver, y mucho! Cuando usted, la prueba está en la muerte de Saravia en la anterior guerra y en esta última de los blancos radicales que no permitió se derramara sangre inspirando al Presidente doctor Williman la idea de ordenar á repisa de los caballos á fin de privar á los revolucionarios de los medios de locomoción, y de enviar al Presidente argentino el telegrama para Saravia, que tanto nos perjudicó, y que estaba sucediendo en sus dominios en contra de la paz uruguaya. Si tal cosa no hubiese hecho... ¿qué habría sucedido por Dios!

Y después:

Blanco—Ya he dicho que tenemos derecho á ello nosotros también.

Colorado—Tendrian derecho si constituyeran la mayoría del país, y los hombres dirigentes de su Partido tuviesen condiciones para gobernar. Pero ya he dicho que carecen de ellas.

Blanco—Es que los colgrados no nos dejan ganar las elecciones.

Colorado—Si las ganamos siempre, será porque formaremos la mayoría del país.

Blanco—No; es porque cometen fraudes en las elecciones.

Colorado—Por mi parte no lo creo; pero si así fuese, sus antecesores nos dieron el ejemplo, y sus mismos correligionarios de ahora harían otro tanto para no abandonar el poder.

Blanco—Claro que si su empleo constituye su medio de vivir, han de tratar de conservarlo!

Colorado—Precisamente; pero es necesario haberlo conseguido lícitamente, y saber desempeñarlo debidamente.

Y para concluir:

Colorado—Con corregir los empleados de todas las ramas de la Administración cagi tanto ó más que los colorados mismos, lo hacen (conspiran) siempre que se presenta la ocasión.

Blanco—No lo creo porque es una felonía, una traición.

Colorado—Y sin embargo lo hacen.

Blanco—Pero es una vergüenza para el Partido Nacional.

Colorado—Hombre! A propósito del Partido Nacional: No les corresponde á ustedes el título de nacional. El verdadero partido nacional es el colorado, porque no solo forma la mayoría del país, sinó porque ha sido siempre el verdadero factor defensor de la independencia y la integridad nacional.

—Bueno, mi amigo, mucho tendría que decir sobre estas cosas, tanto que esta conversación no nunca acabar. Pero me voy precisado concluir y lo haré formulando votos porque blancos y colorados se unan en un solo partido, y se miren con ojos de amigos, dirimen y solucionen la próxima cuestión presidencial pacíficamente, que los blancos para bien de sus mismos y de la patria, abandonen todo deseo de revolucionar, y que los colorados del Partido Colorado y hacia el señor Batlle, pues al fin y al cabo es un hombre patriota; que no debe darse crédito á las calumnias corrientes que forman en sus contornos. Porque presente, según el dicho popular, que el mismo diablo no es tan feo como lo pintan.

La verdad es que así, con semejantidad por ambas partes, resolveremos el problema presidencial mejor que lo haría la Liga de la Paz.

Este colorado no lo conoce ni el derecho á su nombre al Partido Nacional, y allá por Treinta y Tres un blanco escribe en «El Nacional»:

«No defendemos que no haya su gran error en proclamarse Dictador, habla de Latorre, pero sí aseguramos que en parada los Herrera, los Batlle y los Williman nada ganan al coronel mexil, de procedencia canaria que nos ha tocado aquí. Ilos,—adoló al Ejército para que lo sostuviera, ni dió grados en perjuicio del honor y del crédito nacional.

Actos de esta índole jamás lo revela á Latorre Dictador, mas económico que á Batlle y Williman Ejercitas mandones indeleznables, que pisotean la constitución y se burlan de las leyes.

Ya lo ve, los adversarios empiezan á entenderse. Para mí, que son los efectos de la propaganda de «La Democracia» para serenar la atmósfera.

El niño de la bola.

Nomenclatura y numeración

LA LICITACION DEL VIERNES

El viernes 10 del corriente tendrá lugar en la Municipalidad, á las 4 p. m., el acto de la apertura de las propuestas sobre nomenclatura y numeración de la ciudad.

Se trata de un acto importante, pues por primera vez, se ha llegado á ensayar un plan completo y práctico sobre nomenclatura y numeración, corrigiendose los defectos que presenta el actual sistema.

Conviene hacer notar que las calles de la ciudad, deben llevar el número de orden.—Corresponderán á las que corren de Este á Oeste, números impares, partiendo la numeración de la calle extrema del amanzanamiento en el Sur, á la altura del Boulevard y las que corren de Norte á Sur, tendrán numeración par, contándose como primera la del extremo Oeste, sobre la rambla del puerto.

Las calles que por cualquier causa se encuentren entre las que se enumeran, seguirán el orden indicado y se numerarán después de efectuada la numeración, llevarán el número de la calle inmediata anterior, seguido de la letra A. B. C. etc., según los casos.

En las chapas, la indicación del número de la calle se hará así: La designación (calle ó avenida) seguida del número en la misma línea y debajo, en una ó más líneas, el nombre.

LOS MARINOS FRANCESES

EL BANQUETE AL ALMIRANTE CROS

En el Club Uruguay, realizóse ayer á medio día, el banquete con que el Ministro de la Guerra, General Eduardo Vázquez, ofreció al Contralmirante de la escuadra francesa, señor Cros.

Una oropesta, inteligentemente dirigida por el maestro Gabitosi, amenizó la comida, que, como era de esperarse, deslizóse en medio de la armonía franca de los comensales y de los votos que por la prosperidad de ambas naciones se formularon con la espontaneidad natural en casos tales.

El Ministro de la Guerra, General Vázquez, expresó que era siempre grata á los uruguayos la presencia de los marinos franceses en nuestro país, porque ellos eran los dignísimos heraldos del glorioso pueblo á quien tanto amamos y admiramos por sus proezas en el pasado y su fecunda acción civilizadora en los tiempos presentes. Que la Francia constituía la gran madre latina que nos había enseñado á ser libres, y que sus hijos eran nuestros hermanos en la comunidad de ideas y aspiraciones por la libertad. Concluyó brindando por el brillo de las armas franceses y por la felicidad de la patria del bravo Juan Bart.

Levantóse luego el almirante Cros, agradeciendo con efusivas frases las manifestaciones de que había sido obsequiado y recordando que los conocejos que para la marina francesa tuvo nuestro ministro.

Asistieron á la simpática fiesta el Ministro de Guerra y Marina, teniente general Eduardo Vázquez; Ministro de Hacienda, doctor Blas Vidal; Ministro de Obras Públicas, señor Juan Lamolle; contraalmirante Cros; su ayudante, comandante y oficiales del «Guichen»; Presidente del Senado, doctor Feliciano Viera; Presidente de la Alta Corte, doctor Benito M. Cufarro. Presidente de la Cámara de Diputados, doctor Antonio M. Rodríguez; Intendente Municipal, señor Daniel Muñoz; Jefe del Estado Mayor, coronel Segundo Bazzano, Presidente del Tribunal Militar, general Salvador Tajes; Comandante General de Puertos, coronel Lyons, Jefe Político de la Capital, coronel West; ministro de la Alta Corte, Dr. Luis Piera; diputado Dr. Juan José Amézaga, Encargado de Negocios de Francia, vizconde Castillón de Saint Victor, Introductor de Diplomáticos, señor Alberto Pareja, Comandantes del «Montevideo», «18 de Julio» y «Maldonado», capitán de navío Juan Scabini, capitán de fragata Braulio Valverde y capitán de corbeta Galeano Carrasco, pró-secretario de la presidencia, doctor Pablo Varzi y edecan de la presidencia, capitán de navío Domingo Romero.

El Presidente en el «Guichen»

Hoy á medio día, el Presidente de la República, y el doctor Williman, se trasladará á bordo del «Guichen», donde el almirante francés le ofrece un banquete. Con el primer magistrado concurrirán los señores Ministros de Relaciones Exteriores, Hacienda y Guerra, Presidente de la Cámara de Representantes doctor Antonio M.a Rodríguez, Rector de la Universidad doctor Pablo De María, Intendente Municipal señor Daniel Muñoz, Jefe Político de la Capital Coronel Guillermo West, Capitán General de Puertos Coronel Guillermo Lyons, Encargado de Negocios de Francia Vizconde Castillon de Saint Victor, Introductor de Diplomáticos señor Alberto Pareja y Edecan de la Presidencia Coronel Romero.

El «Guichen» parte el miércoles á las 12 rumbo á Dakar.

En el Casino

El gobierno ha resuelto adquirir una cantidad de localidades, que serán repartidas entre la marinería del «Guichen», á fin de que asista á la función que en su honor se efectuará hoy en el Casino.

Función en el Urquiza

El estado mayor del buque, los jefes y oficiales serán invitados por el gobierno á concurrir esta noche al Urquiza donde se dará una función en su honor.

EL INTENDENTE DE CERRO LARGO

Llegó ayer de Cerro Largo, el Intendente en ese departamento, señor Bernardino E. Orique.

El señor Orique, que ha emprendido una serie de obras de adelanto en el departamento, y especialmente en la villa de Melo, viene á la capital por importantes asuntos relacionados con esas obras.

EL GENERAL WOOD

SU VISITA A MONTEVIDEO

Llega hoy á Montevideo, y será huésped por algunos días, el general norteamericano Wood, que ha representado á su país en las grandes fiestas del centenario argentino. No viene á visitarnos en carácter oficial el ilustre militar de la gran república del Norte, sino que nos visitará en carácter particular, lo cual no obstara para que se le reciba con las demostraciones de simpatía á que le hacen acreedor en todas partes sus altos merecimientos.

En su honor y en honor de los marinos de la escuadra norteamericana, que también hoy llegará á nuestro puerto, se efectuarán varias fiestas, algunas de las cuales dejarán imborrable recuerdo. De algunas de ellas nos ocuparemos en otra sección.

El general Wood, llegará abordo del crucero «Chesters, única nave de la escuadra que entrará á nuestro puerto, quedando las otras en la rada. Con el eminente viajero viene su esposa.

El general Wood nació en Winchester.

En 1860 se graduó en la Universidad de Haward, ingresando en el ejército regular en 1866. El primer regimiento de caballería de voluntarios de los Estados Unidos (Los Rough Riders), fué reclutado por él, y por él fué mandado y dirigido en las batallas trabadas cerca de Santiago de Cuba. Desempeñó el cargo de gobernador de ese país y alcanzó los grados de brigadier y mariscal de campo en 1901 y 1904 respectivamente. Ahora está en ejercicio en las Islas Filipinas y dentro de poco ocupará el cargo de jefe de estado mayor del ejército de su país—puesto el más encumbrado en el ejército norteamericano.

El general Wood, que permaneceerá en esta capital mientras dure la visita de la escuadra de su país—como decíamos hace un rato—es el presidente de la República. La audiencia, que será privada, se efectuará á las 6 p. m.

El ilustre viajero, su esposa y el ayudante de campo que le acompaña, capitán Proefer, se alojerán en el Florida Hotel.

Junta E. Administrativa

REUNION SUSPENDIDA

Fué suspendida la sesión que ayer tarde debía celebrar la Junta E. Administrativa con el fin de despachar los asuntos sometidos á su consideración, entre los que figuran el proyecto sobre prolongación de la calle Constituyente hasta Los Pocitos, apertura de la de Santa María y reglamentación de movimientos en varias vías de tránsito, etc.

UNIVERSITARIAS

FACULTAD DE MATEMATICAS

El Consejo Directivo de esta Facultad se reune hoy á las 5 p. m., para tratar los asuntos siguientes:

Nombramiento de catedráticos en propiedad de introducción á las Matemáticas Superiores, Construcción 1.o y 2.o cursos y Práctica de Geodesia respectivamente.

—Acumulación de sueldos solicitada á favor del profesor de Mecánica Elemental, ingeniero señor Maggiolo.

—Moción del vocal señor Haisen, sobre textos de enseñanza.

—Asuntos entrados y solicitudes.

FACULTAD DE DERECHO

Hoy á las cuatro y treinta se reune el Consejo Directivo de esta Facultad para tratar varios asuntos pendientes de su resolución.

FEDERACION DE LOS ESTUDIANTES

Sección Agronomía

Se cita á todos los estudiantes de Agronomía para la asamblea general extraordinaria que en el anfiteatro del Instituto se efectuará mañana á las 11 hs. a. m., con el objeto de designar delegado al Congreso Internacional de Estudiantes á realizarse en Buenos Aires del 9 al 15 de Julio próximo.

La asamblea será presidida por el delegado de la Comisión Central de la Federación, bachiller José Pedro Segundo.—El secretario.

ASUNTOS DE ESPAÑA

En todos los centros comerciales de España se despliega actividad en la propaganda y en cuanto pueda ser útil y beneficioso á sus numerosas industrias. Hay marcado interés en la acentuación de sus adelantos y se ve en todas las Provincias y aún en los pobladas más apartados, el empeñoso anhelo que siente por redoblar los esfuerzos en procesución de las mejoras requeridas para avivar aún más el progreso que adquieren en todos los ramos del comercio y de la industria.

Una prueba de ello es la siguiente circular que ha dirigido á las corporaciones económicas el Centro domiciliado en Ceuta: «La importante situación que ocupa Ceuta en el Mediterráneo, y las excepcionales condiciones de que goza como puerto franco, completadas por la construcción que se está efectuando de su puerto comercial, sugieran un porvenir brillante á los comerciantes é industriales de Europa y América que dediquen sus actividades á buscar amplios mercados de sus productos en el litoral africano; y más adelante en el interior de Marruecos.

Que se han iniciado tales corrientes comerciales, lo demuestra el crecimiento de población que permite una recaudación por arbitrios este año más del doble de lo que se recaudó el año anterior, pues, de 240.000 pesetas anuales, el tipo de arriendo de consumo se ha elevado á 440.000 y pico de pesetas.

Es escasez de viviendas es tal, que se hace imposible el alojamiento, problema que no tiene más solución que la ampliación de las construcciones urbanas, en las que el capital encontrará una colocación altamente remuneradora.

Las industrias locales dispondrán dentro de poco tiempo de energía eléctrica barata y recibirán entonces gran impulso.

Hasta ahora se dificultaba y encarecían los productos primeros de importación, por la carestía de comunicaciones marítimas frecuentes y periódicas, pero esas dificultades empiezan á subsanarse por el establecimiento de líneas regulares, y por la facilidad que en breve encontrará el comercio importadisimo que discurre por el Estrecho para exportarnos en venta.

Es pues, momento oportuno, para que las casas nacionales y extranjeras den á conocer sus productos en la plaza.

Con este objeto, el Centro Comercial Hispano-Marroquí ha comenzado la formación de un Museo permanente comercial é industrial, en el que desearíamos los productos, catálogos y precios de las casas, que lo soliciten, pues, además, el boletín social para la propaganda, que será gratuita en el texto del periódico.

EN EL CORREO CENTRAL

VENTA AUTOMATICA DE SELLOS

UN APARATO UTILISIMO

Merece bien este último calificativo la máquina ingeniosa que desde el sábado funciona en el primer patio de la Casa Central de Correos y que se destina á la venta automática de sellos postales de 5 centésimos.

Cualquiera que haya ido al Correo á franquear una carta en las horas de mayor movimiento, habrá experimentado, en más de una ocasión, las molestias que se originan de la espera que se tiene que hacer para adquirir estampillas, debido á la aglomeración de personas que son atendidas por un personal reducido.

Tales molestias quedarán, en mucho, suprimidas gracias al aparato utilísimo que se acaba de entregar al uso público.

Tiene la forma de algo así como un elevado pedestal, pintado de celeste, y con una inscripción que explica su objeto. En lo alto, en una ranura se deposita la moneda de 5 centésimos que acciona todo el mecanismo, en cual se pone en movimiento al caer aquélla, y, después de una operación rápida, hace que aparezca el sello pegado á través de una ventanilla invisible, cuya tela, al abajo que la ranura, y bien á la vista del espectador, á su izquierda.

Si en la ranura se llega á poner por error, una moneda de diámetro ó grosor diferente, para evitar que el sello correspondiente aparece la moneda, que es devuelta, con toda honradez, á su dueño.

La máquina toda, opera bajo la acción de un poderoso resorte, aunque tambi n puede moverla la electricidad. No hay que tocar palanca alguna. Se oprime, tan solo, un botón si después de haberse depositado la moneda no sale el sello.

Y si la provisión de éstos se agota, suena un timbre eléctrico en la oficina en que se encuentra, para el empleado que deba renovarla, quien procede á ello al recibir ese aviso.

La máquina es el objeto de la curiosidad pública, y funciona que es un encanto. Pero, para que no entre al Correo desean llevarse el consabido sello... automático.

LA VIRUELA

MARCHA DE LA EPIDEMIA

La viruela continúa en el mismo estado. Ayer se denunciaron tres casos nuevos: en las calles Agraciada 157, Municipio s/n. entre Carmen y Colonia, y Cuaró s/n, entre Carmen y

CONTRA LA VIRUELA

NUEVO

DESINFESTANTE **Blockus** PRECIO: $ 0.30

Farmacia Cranwell - Calle 25 de Mayo y Misiones

SUCURSAL: CALLE CHUCARRO Y MASINI - Pocitos

pte.

FOSFO-MURIATO de QUININA,

de *PHILLIPS.*

El Mejor de todos los Tónicos y Purificador de la Sangre.

FOSFATOS—Fortifican los Nervios, Huesos, Cerebro y Dientes.

MURIATO de QUININA—la Mejor Tónica de las sales de Quinina.

FOSFATO de HIERRO—Purifica y Enriquece la Sangre.

LAS PERSONAS DÉBILES SE ROBUSTECEN.

La Mejor Medicina para el Sistema de los Nervios y los Órganos Digestivos; la Escrófula, la Tisis y todas las enfermedades de los Pulmones; en las Fiebres y en la Convalescencia.

Obra con mayor rapidez y da mejores resultados que los hipofosfitos.

Lo recetan los principales Médicos y Dentistas.

Preparado solamente por THE CHAS. N. PHILLIPS CHEMICAL CO. Químicos-Farmacéuticos, NEW YORK.

JOSÉ PERETTI, Único Agente para ARGENTINA Y URUGUAY.

La legítima lleva esta Marca de Fábrica registrada.

W. T.

CANELONES INDUSTRIAL

El Molino "San José" en la Estación "Montes"

En la margen derecha del Arroyo «Solís Grande», y en proximidad de la Estación «Montes» sobre la línea del Ferrocarril Central del Uruguay que conduce á Minas, el viajero, que, viniendo de Montevideo, ha disfrutado de un panorama no interrumpido de extensos campos, cubiertos, según las estaciones respectivas, de trigo ó de ganado, se aparecer de improviso, á su frente una elevada chimenea, orgullosamente humeante, dominando serena un núcleo importante de edificios, que le sirven de pedestal y de complemento obligado.

Es el Molino á vapor «San José», que el señor Juan L. Preti, en un momento de feliz inspiración, estableció allí, desde el 1901, reemplazando una antigua aldhamia, con la maquinaria, que los últimos adelantos de la mecánica moderna ofrecen para la más perfecta elaboración de las harinas.

En efecto, sobre las mismas piedras, que sirvieron de asiento al mecanismo primitivo y sencillo de la Alhaona del señor Cédes, el señor Preti, ha cimentado su nuevo, cerrado y perfeccionado Molino á vapor y la elaboración diaria, á la que alcanzaba, aquella, de tres hectólitros de trigo alcanza, hoy, á 7.000 kilógramos de harina elaborada, por cada diez horas de trabajo de la poderosa y perfeccionada maquinaria.

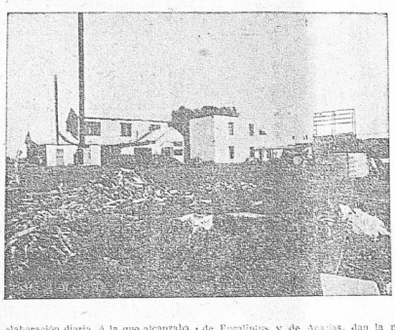

Baste el decir, que en el pasado año de 1909, la elaboración del Molino «San José» nos suministra las cifras siguientes:

Harina	Hectólitros	31.000
Afrechillo	»	3.000
Afrecho	»	6.000

Las bolsas de harina vendidas durante el mismo año, alcanzaron á cuarenta y cinco mil, con el peso de 70 kilógramos cada una.

Los números que enunciaden, son la demostración más elocuente de la labor realizada por el importante establecimiento industrial del señor Preti, en un solo año.

La maquinaria que funciona hoy, en el Molino «San José», fué toda ella suministrada por la acreditada casa de los señores Barth y Ca de Montevideo, y montada en el establecimiento por mecánicos al servicio de la misma casa.

Toda la maquinaria es de manufactura inglesa y alemana y de las marcas reputadas de los señores A. Cielecke y Konegen.

Un motor de 30 caballos de fuerza, impprime el movimiento necesario al complicado mecanismo, que empieza, por recibir el trigo al bordo de un gran dispuesto depósito, lo trasmite á los limpiadores, lo pasa á los trituradores, de éstos á los cernidores, que, en número de cinco, con adecuado movimiento, hacen la más perfecta selección de la harina de las partículas del afrecho y del afrechillo.

Una balanza automática, registra, con toda exactitud, los kilógramos de harina que sucesivamente se van ensacando.

El motor, es del sistema más moderno é inapreciable por la economía del combustible que requiere para funcionar. Mientras que el motor, que se utilizó al planiear el establecimiento, exigía 30 kilógramos de carbón, para cada 100 kilógramos de trigo, el que funciona actualmente, consume «cinco kilógramos» por la misma cantidad de trigo elaborado.

La buena calidad de la harina que produce el Molino «San José», la comprueba la aceptación que ella tiene en nuestro Mercado consumidor y, muy especialmente, en el departamento de Minas, sobre cuyos límites está ubicado el establecimiento, tanto, que, con frecuencia, la producción del Molino no alcanza á satisfacer la demanda diaria de los consumidores, viéndose obligado, el activo industrial, á no interrumpir la marcha de la maquinaria, ni de día, ni de noche, durante algunos meses del año.

También, en los departamentos de Canelones y de Montevideo, se consume harina del Molino «San José», cuya buena calidad, es debida, en gran parte, á la selección que hace el señor Preti de los trigos que emplea para la elaboración de sus harinas, selección facilitada por la calidad sobresaliente de los trigos que se cosechan en la zona Este del Arroyo «Solís Grande», al Oeste de las Sierras de Minas y Maldonado.

El establecimiento está dotado de una herrería, para todas las exigencias del trabajo diario y de un camino Decauville, para el más rápido trasporte de todos los materiales, en las diversas secciones del establecimiento.

Varios pesanles, convenientemente colocados, facilitan la tarea de carga y descarga, con economía de brazos y de tiempo.

Una poderosa bomba de incendios «siempre» á un paso de grandes depósitos y con agua abundante, está pronto siempre, para el caso necesario.

El establecimiento es completo, en lo principal y en lo accesorio.

Componen el personal, un ingeniero mecánico, señor Francisco Lauratia, un molinero y doce peones.

Tres empleados atienden á las diferentes exigencias de la administración.

El señor Preti ejerce la superintendencia general.

El Presupuesto anual de gastos, importa: pesos «diez y ocho mil».

En el pasado año, el Molino «San José», compró 50 mil bolsas, para el expendio de los trigos elaborados.

El establecimiento está ubicado sobre una área de terreno, que mide una superficie de «cinco hectáreas cuarenta y, además del cuerpo principal, que contiene la maquinaria del Molino, cuenta con «cinco» edificios más, para depósito de cereales y de maquinaria agrícola, de lo que haremos mención á su debido tiempo.

Un hermoso chalet, recientemente construido y dotado de todo el confort necesario, para la vida, sirve de habitación del «Amo y Señor» que se ó [illegible] bien poblada quinta frutal y largas filas de Eucaliptus y de Acacias, dan la nota simpática de una sombra protectora, á ese centro de actividad industrial y de continua labor.

El personal del establecimiento, tiene adecuado y cómodo alojamiento.

Pero, la actividad del señor Preti y su espíritu de empresa, no se encontraba suficientemente satisfecho con la explotación del Molino y empleo un fuerte capital y consagra parte de sus energías en «siete» trilladoras á vapor que funcionan durante los meses de Enero y Febrero de cada año, en los distritos rurales de los departamentos de Canelones, Minas y Maldonado, más próximos á la Estación «Montes».

Las trilladoras, de las cuales una es Ceylon, con tracción á vapor de 70 caballos de fuerza, una, Rumsesies, de 50 caballos, y una Jerser de 30 caballos, son las tres, lo más perfecto que la maquinaria agrícola haya producido hasta la fecha, por la exactitud del trabajo que ejecutan, por la facilidad de trasportarlas y por la economía del combustible que consumen.

Las «cuatro» trilladoras restantes, funcionan por medio de motores de 8 á 10 caballos vapor de fuerza, respectivamente, y son de las marcas más acreditadas de Inglaterra y de la América del Norte.

En la cosecha del corriente año, las «siete» trilladoras del señor Preti, trillaron «treinta y ocho mil» hectólitros de trigo.

¡Soberbia labor!

Puede estar satisfecho el valeroso industrial!

Difícil cosa, que la tarea que demanda un establecimiento industrial de la importancia, como la tiene el Molino «San José», y las fatigosas tareas que las «siete» máquinas trilladoras exigen á su propietario, fuesen bastantes para absorber todas las energías y todos los esfuerzos de un hombre y, sin embargo, el señor Preti ha probado lo contrario.

Ensanchando su esfera de acción, acaba de establecer en Pando una fábrica de ladrillos, que está funcionando ya y elabora las excelentes harinas que suministra el Molino «San José», y en breve, funcionará también, anexa á la fábrica, una panadería, la que estará dotada de cuanto la maquinaria moderna tiene de más perfecto, para la fabricación del pan y con hornos de construcción especial, para obtener una producción sobresaliente.

Para esas dos nuevas industrias, el señor Preti, ha comprado en Pando, una finca valiosa, situada en el centro de la población, con área suficiente, para que puedan ampliamente funcionar las dos.

Auguramos al emprendedor, en su segundo esfuerzo, el mismo éxito favorable, que ha obtenido en la explotación del Molino «San José».

En nuestros artículos anteriores, que llevaron por título: «La Agronomía en el departamento de Canelones», hemos presentado á nuestro departamento con las más brillantes manifestaciones de sus actividades y de su riqueza agro-pecuaria, con esta modesta monografía, nos proponemos dar principio á la serie que presentará al país nuestra riqueza industrial, que se desarrolla en un vasto campo remunerador, humilde é ignorada, como todo lo verdaderamente útil y bueno.

El éxito ha coronado los esfuerzos del señor Preti, y merece las más sinceras felicitaciones por merecida parte: su éxito, es también el del país, y especialmente del departamento de Canelones, á cuyo progreso ha contribuido y contribuye con su actividad, con sus capitales y con su inteligencia.

«Labor omnis vicit».

Felipe Pollet.

Pando, Junio de 1910.

Bebed Agua Mineral SALUS

JUDICIALES

EDICTO—Por mandato del señor juez Letrado del Civil de segundo turno doctor don Alfredo Purriol, se hace saber al público la apertura de la sucesión de don Francisco León Barrero, á fin de que todos los que se consideren con derecho á sus bienes comparezcan ante el Juzgado á deducirlos en forma, dentro del término de treinta días, bajo apercibimiento de lo que hubiere lugar por derecho.—Montevideo, Mayo 28 de 1910. —Andrés R. Chipito, actuario. 1404jl8.

COMERCIALES

AL PUBLICO Y AL COMERCIO—Ponemos en conocimiento del público y del comercio en general, que con fecha de hoy, en escritura pasada ante el escribano don Luis Rossi, se ha separado completamente de la firma social «Rossi, Miramonte y Cía» el socio don Francisco Miramonte (hijo), quedando sus demás consocios don José Rossi, don Manuel Lamas y don José L. Deassana, dueños absolutos del activo y pasivo de la expresada razón social. Todos los que se consideren, pues, acreedores á la sociedad de la referencia, pueden pasar con los justificativos del caso, á deducir sus acciones, dentro del término legal, por la casa calle Mercedes número 65.—Montevideo, Mayo 24 de 1910.—José Rossi, Manuel Lamas, José L. Deassana. 1354jl1o.

ESPECIALES

MAGARIÑOS VEIRA Y COSTA—Corredores y rematadores.—Dinero en hipoteca, compra y venta de campos, terrenos y casas.—Escritorio, Misiones 122. 1303pte.

SANATORIO ALVARIZA—Sistema natural (Baños, masages, etc).—Directores: Doctor Rivas Rodríguez, profesor Alvariza.—Comodidades para enfermos de campaña.—Uruguay 365.—Montevideo.

PROFESIONALES

ABOGADOS

EDUARDO ACEVEDO—Ha trasladado su estudio á la calle Treinta y Tres número 180.

PABLO DE MARIA—Abogado—Estudio—Calle Sarandí 176.

JUAN ANDRES RAMIREZ—Abogado—Calle Rincón núm. 63.

GABRIEL TERRA—Abogado—Se dedica especialmente en asuntos comerciales. Estudio: Buenos Aires 240. pte.

GONZALO RAMIREZ Y JACINTO CASARAVILLA—Han trasladado su estudio á la calle Rincón 48. 255pte.

EMILIO PAYSEE—Abogado—Ha trasladado su estudio á la calle Zabala número 134. 170pte.

EDUARDO ROUBAUD—Abogado—Estudio Rincón 869—Casa particular, Avenida La Paz 218. pte.

JOSE L. MULLIN—Abogado—Estudio, Andes 188. pte.

ESCRIBANIA DEL DOCTOR CARLOS EDUARDO SIMON—Cerrito 122—Teléfono Uruguaya 1737. 2035pte

FEDERICO ESCALADA—Abogado—Ha trasladado su estudio á la calle Rincón número 31 (altos)—Horas: de 9 á 12 a. m. y de 1 1/2 á 4 1/2 p. m.—Teléfono La Uruguaya número 1118.

ESCRIBANOS

ALFREDO I. SORORA—Escribano Público—Oficina: Treinta y Tres 163a. pte.

INGENIEROS

JOSE SERRATO Y JUAN STORM—Ingenieros.—Estudio de ingeniería y arquitectura, Lo de Mayo esquina 25 de Mayo. 307en31-1911.

MEDICOS

DOCTORA PAULINA LUISI—Jefe Adjunto de Clínica Ginecológica—Atiende exclusivamente señoras y niños—Consultas de 2 á 4—Río Negro 240.—Teléfono Uruguaya 1327.

DOCTORA TULA ROVIRA—Jefe de Clínica del Hospital de Caridad.—Consultas de 2 á 4 p. m.—Magallanes número 232.—Teléfono Uruguaya 427. Cerrito. pte.

DOCTOR DELGER R. Medico-Cirujano—Especialista en las enfermedades del riñón, vejiga, próstata, uretra y sífilis.—Consultas de 3 á 6—Rincón 182. 302pte.

DOCTOR ROBERTO BERRO—Jefe de la Clínica de niños.—Consultas de 1 á 3 p. m.—Calle Ciudadela 107.—Teléfono Uruguaya 1196.

DOCTOR MANUEL QUINTELA—Oído, nariz y garganta.—Ha trasladado su consultorio á la calle Río Negro 214. 290pte.

CONSULTAS DE 1 á 4—DOCTOR PASCUAL VERPO—Especialista en oídos, nariz y garganta, trasladó su consultorio en la Avenida General Florencio número 57. pte.

DOCTOR HORACIO GARCIA LAGOS—Cirujano del Hospital Inglés.—Consultas todos los días, menos los jueves, de 2 á 4—Florida 177.—Teléfono Uruguaya 2945 (Central). 4715pte.

DOCTOR EDUARDO BIRABEN—Especialmente vías urinarias (riñón, vejiga, uretra y próstata).—Consultas de 2 á 5 p. m.—Arapey 135a, teléfono Uruguaya 263. 17pte.

DOCTOR PEDRO J. MARTINO—Especialista en las enfermedades de los oídos, nariz y garganta.—Ha trasladado su consultorio á la calle Colonia 211. pte.

ARTURO LUSSICH—Medicina General y de Niños—Ha trasladado su consultorio á la calle Cerrito 325a—Consultas todos los días, menos los jueves y días festivos, de 2 á 4 1/2.

DOCTOR ANTONIO CARRAU—Enfermedades del pecho.—Consultas de 2 á 4 p. m.—Uruguay 357. 650pte.

DOCTOR JUAN B. BADO—Especialista—Se ocupa exclusivamente de las enfermedades del riñón, vejiga y uretra—Consultas de 1 1/2 á 3 1/2—Cerrito 325. pte.

DOCTOR FELIPE PUIG—Especialista.—Oído, nariz y garganta.—Ha abierto su consultorio en la calle San José 37.—Consultas de 2 á 4. pte.

DOCTOR C. Butler—Medicina Interna y Radiología Médica—Ha trasladado su consultorio, calle San José 33—Consultas de 1 y 1/2 á 3 y 1/2 p. m., excepto los jueves. pte.

DOCTOR URIOSTE—Mercedes 103b.—Medicina general con preferencia corazón y estómago. Consultas de 2 á 4.—La Uruguaya 2654 (Central).

CANABAL DOCTOR — Consultas — De una á tres—Ha trasladado su consultorio á la calle Mercedes 242—Enfermedades venéreas y sifilíticas—Enfermedades de la piel y del estómago. 330pte.

DOCTOR EDUARDO. MARTINEZ—Medico-cirujano de la Facultad de París. Consultas de 1 á 3.—Sorriso núm. 146. 304pte

DOCTOR ERNESTO QUINTELA—Se dedica exclusivamente á enfermedades de la Boca y Dientes—Cirujía de la boca y del cuello—Consultas de 10 á 12 a. m.—Avenida Rondeau 79. 139pte.

DOCTOR JUAN C. BRITO DEL PINO—Gefe de Clínica del Hospital—Enfermedades de oído, nariz y garganta.—Consultas de 2 á 4—Cerrito 325.—Teléfono Uruguaya 2868 (Central).

DOCTOR L. TREVENIN—Especialista en enfermedades de la piel, cuero cabelludo y sífilis. Laboratorio especial para las aplicaciones medicas de los rayos X.—Consultas de 1 y 1/2 á 3 y 1/2. Mercedes 127. Teléfono Uruguaya 1429.

DOCTOR JUAN FLERQUIN—Especialista en las enfermedades de los niños.—Ha trasladado su consultorio á la Avenida de La Paz número 288. Consultas de 1 á 3 p. m.—Teléfono La Uruguaya. 286pte.

DOCTOR JUAN SERVETTI LARRAYA—Médico-Tratamiento especial para la curación radical del reumatismo y de la sífilis. Horas de consulta: de 1 á 3 p. m., 18 de Julio 185. 302pte.

AL PUBLICO

En el conocido y acreditado establecimiento TEA GARDEN COLON situado en la Avenida Lezica de Villa Colón, acabamos de inaugurar un esmerado y espléndido servicio de Restaurant, atendido por un personal seleccionado y competente, el que ofrecemos al público y especialmente á su distinguida clientela.

LA GERENCIA.

pte.

MUEBLES CAVIGLIA

EXPOSICION

Calle 25 de Mayo, 328

770-s1.30.

DENTISTAS

Saverio Lagunardía De regreso de su viaje á Europa ha reanudado sus clases profesionales en el consultorio Odontológico de los hermanos Lagunardía.—Calle 18 de Julio núm. 392. 2310-nv14pt

«EL DENTISTA AMERICANO» DOCTOR MACARTNEY 191—CALLE SARANDI—191 1415-pm.

ANGEL GUERRA y R. BONABA—Cirujanos-dentistas.—Consultas de 8 a m. á 1 p m.—Calle Arapey núm. 114, esquina Colonia. 2770pte.

JHON S. BURNETT—Cirujano-dentista, sistema americano. Ha reabierto permanentemente su estudio.—Sarandí número 203. 1510pte.

ALFREDO NIETO—Cirujano-dentista—Ha abierto su consultorio en la calle 25 de Mayo 452, esquina Juncal.—Consultas de 1 y media á 5 p. m. 539pte.

PARTERAS

MADAME NOGUES—Partera—Atiende partos y enfermedades de mujeres.—Consultas—Consultas de 8 á 10 y de 2 á 4—Colonia 322 y Cármen núm. 9.—Teléfono La Uruguaya 1313 (Cordón). 301pte.

MARIA G. DE DESTEFFANI—Partera—Recibe pensionistas. Paysandú 444, esquina Minas.—Consultas, de 1 á 3 p. m.—Teléfono La Uruguaya 1489 (Cordón). 206pte.

GENERALES

"HOTEL PYRAMIDES"

Se venden sus existencias, derecho á la llave y subarriendo propiedad.—Hotel en plena actividad y en el punto más céntrico de la ciudad.—Plaza Matriz esquina calle Sarandí—Informes: M. Langón, Ituzingó número 185. 1436jl17.

Ferrocarril Central del Uruguay

AVISO A LOS SEÑORES ACCIONISTAS

Desde el 20 del corriente en adelante se entregarán á los señores accionistas del Ferrocarril Central del Uruguay, en la Oficina de la Comisión Local, Estación Central, los warrants para cobrar en el Banco de Londres y Río de la Plata el dividendo número 59, que sobre su stock ordinario se ha declarado por el semestre vencido el 31 de Diciembre de 1909, á razón de 5 por ciento anual.

Así mismo se abonarán los dividendos, por igual semestre, á los accionistas del Ferrocarril Nord Este del Uruguay.

Horas de pago: de 10 á 11.30 a. m. y de 2 á 4 p. m., todos los días hábiles menos los sábados.—Montevideo, Mayo 23 de 1910. —La Comisión Local. 1402jl14.

A LOS CONSTRUCTORES

Se hace saber á los constructores y empresarios de obras que la Comisión Nacional de Caridad y Beneficencia Pública ha resuelto llamar á propuestas para la construcción de las obras de albañilería y de herrería de cuatro nuevos pabellones en la Casa de Aislamiento.

Las propuestas se ajustarán estrictamente al pliego de condiciones, memoria descriptiva y planos que se hallan á disposición de los interesados en la Oficina Técnica de Arquitectura de la Corporación Benéfica 23, todos los días hábiles de 12 m. á 5 p. m.; y se recibirán hasta el momento de su apertura, que tendrá lugar en el mismo local, en acto público, el viernes 10 del próximo mes de Junio á las 4 p. m.—Montevideo, Mayo 21 de 1910.—La Secretaría General. 1357jl10.

PÍLDORAS DE CREOSOTINA

Curan la Tos, el Catarro, la Influenza, los resfríos, la bronquitis y todas las enfermedades de los órganos respiratorios. En venta en todas las farmacias.

Únicos concesionarios: SERRATO Y FERRER RECONQUISTA ESQUINA JUNCAL

pte.

Las PASTILLAS de STOVAÏNE BILLON

son el Medicamento Específico de las AFECCIONES de la BOCA GARGANTA LARINGE

(ESTOMATITIS, GENGIVITIS, APTAS, DOLORES de GARGANTA, ANGINAS, AMIGDALITIS, LARINGITIS, FARINGITIS, ULCERACIONES y LARINGITIS TUBERCULOSA, TOS, cualquiera que sea su naturaleza.

Cosquilleo y picazon de garganta en todos los casos abuso de sus cuerdas vocales: Oradores, Predicadores, Cantores, etc.

Inflamacion de la boca é irritacion de la garganta de los Fumadores.

Ademas de su accion calmante superior á la de la Cocaine, de la cual no tiene los inconvenientes, la *STOVAINE* posee la ventaja de contribuir poderosamente á combatir las afecciones locales y activar la circulacion de la sangre.

Farmacia F. BILLON, 46, rue Pierre-Charron, PARIS.

Depósitos en MONTEVIDEO: Pto del «Gato» é L. Felipe Retty y en todas las Farmacias y Droguerías.

M. & C.

EL PROBLEMA de los TECHOS LIVIANOS, RESISTENTES, DURADEROS y ECONOMICOS queda resuelto con las BOVEDILLAS de CEMENTO ARMADO

"LA URUGUAYA" de CRESPI Hnos, SAN EUGENIO NÚM. 7, CASI AGRACIADA Teléfono LA URUGUAYA núm. 2311.—PIDA Mdlos

1374jl17.

FUNDADA 1847

EMPLASTOS POROSOS de Allcock

Remedio universal para el dolor de caderas (tan frecuente entre las mujeres) Proporciona alivio instantáneo.

Donde quiera que se sienta dolor aplíquese un emplasto. Para Reumatismos, Resfriados, Tos, Dolor de Pecho, Debilidad de Caderas, Lumbago, Ciática, etc., etc.

Pídanse los genuinos de Allcock

Cada emplasto lleva la firma de Allcock

PRECAUCIÓN—Que los Emplastos de Allcock son los mejores, más eficaces y más duraderos de todos los demás. Como todas las cosas buenas han sido imitadas, pídase el genuino. Los de Allcock se garantizan que no contienen Belladona, Opio, ni ningún otro narcótico.

DE VENTA EN LAS BOTICAS DEL MUNDO.

Píldoras de Brandreth

Fundadas 1757

El Gran Purificador de la sangre y Tónico. Para el Estreñimiento, Biliosidad, Dolor de Cabeza, Vértigos, Indigestión, etc.—Purifican la Sangre.

VAPORES

COMPAÑÍA TRASATLÁNTICA

ANTES A. LÓPEZ Y Ca

VAPORES CORREOS ESPAÑOLES

SERVICIO MENSUAL FIJO

P. DE SATRUSTEGUI

Saldrá el 2 de Junio de 1910 con destino á Las Palmas, Cádiz, Barcelona, Vigo, Coruña, Villagarcía y Bilbao.

Pasaje para Galicia ps. 26.50 y Vizcaya ps. 34.00.

Se expiden billetes de LLAMADA para los puertos arriba expresados, siendo para Galicia y Vizcaya ps. 31.70.

GRAN REBAJA DE PRECIOS

Para más informes, ocurrir á sus agentes PEDRO FERRES y Ca—CALLE MISIONES 101. pte.

Lloyd Brazileiro

SOCIEDAD ANONIMA

LINEA DE PAYSANDU

Servicio regular de pasajeros y carga

Salidas de Rio Janeiro para Paysandú, los jueves cada 14 días, con escalas en Santos, Paranaguá, Florianópolis y Rio Grande, regresando con las mismas escalas.

Vapor brazilero:

JÚPITER

Saldrá el 12 de Junio para Rio Janeiro y escalas.

LINEA DE BUENOS AIRES

Servicio regular de pasajeros y carga

Salidas de Rio Janeiro para Buenos Aires los jueves cada 14 días con escalas en Santos, Paranaguá, Antonina, San Francisco, Itajahy, Florianópolis y Rio Grande, regresando con las mismas escalas.

Recibe pasajeros y carga para Pelotas y Porto Alegre, con trasbordo en Rio Grande.

Vapor brazilero:

SIRIO

Saldrá el 7 de Junio para Rio de Janeiro y escalas.

LINEAS DE CARGUEROS

Salidas cada 15 días para los puertos del Norte del Brasil.

LINEA DE CORUMBA

Servicio de carga y pasajeros

Salidas para Corumbá cada 14 días en combinación con los vapores de la línea de Buenos Aires, Rosario, Corrientes, Paraná, Asunción, Aja, Porto Murtinho, Forte Coimbra y Porto Esperanza.

Informes Piedras núm. 162 pte.

MESSAGERIES MARITIMES

PAQUETES CORREOS FRANCESES

El paquete francés

HIMALAYA

Comandante: Tirelle.

Saldrá el 11 de Junio de 1910, para los puertos de Rio Janeiro, Pernambuco, Lisboa y Burdeos.

El paquete francés

CHILI

Comandante: Bourge.

Saldrá el 18 de Junio de 1910, para los puertos de Rio Janeiro, Bahía, Pernambuco, Dakar, Lisboa y Burdeos.

«Los pasajeros de la clase la categoría «(de ida y vuelta 6 ida solamente) tienen el derecho de interrumpir su viaje en cualquier puerto de escala y de continuar el viaje por los paquetes de la Compañía 6 por cualquiera de la Royal Mail Steam Packet Co. 6 de la Pacific Steam Navigation Co.»

La Compañía expide pasajes de la clase (ida 6 ida y vuelta) hasta París, con facultad para los pasajeros de efectuar el trasbordo de Lisboa á Burdeos 6 vice-versa por la vía marítima 6 ferrovia.

Para más informes y para tratar del flete y pasajeros ocurrir á la AGENCIA: CALLE CERRITO NUM. 169 pte.

CHARGEURS REUNIS

LINEA DEL RIO DE LA PLATA

Servicio mensual de pasajeros de la clase con los nuevos vapores

Malte, Ceylan, Corse, Oueasant

MALTE

El 15 de Junio de 1910 para Santos, Rio Janeiro, Lisboa, Vigo y Havre.

Pasajes de La clase, francos 742.50 para Havre.

Pasajes de 3.a clase 30.50, para Vigo.

V. DANIELO, agente—Calle Colón 84b. pte.

Pacific Steam Navigation Company

Línea quincenal de vapores, entre Liverpool, Rio de la Plata y Callao, con escala mensual en Port Stanley, Islas Malvinas.

SALIDAS DE MONTEVIDEO SUJETAS A MODIFICACION

PARA EUROPA

OROPESA

A 2 hélices—Capitán: R. Ascher.

Saldrá el 10 de Junio de 1910.

Para Santos, Rio Janeiro, San Vicente, Lisboa, Leixoes, Vigo, Coruña, La Rochelle, Pallice y Liverpool.

ORITA

A dos hélices—Comedero H. W. Hayes.

Saldrá el 2 de Julio.

Para Santos, Rio Janeiro, Bahía, Pernambuco, San Vicente (C. V.), Lisboa, Leixoes, Vigo, Coruña, La Rochelle, Pallice y Liverpool.

PARA EL PACIFICO

ORONSA

Capitán: J. Richards.

Saldrá el 12 de Junio de 1910.

Para Punta Arenas, Coronel, Talcahuano, Valparaíso, Coquimbo, Antofagasta, Iquique, Mollendo y Callao.

ORCOMA

A 2 hélices:—Capitán: F. E. Kite.

Saldrá el 25 de Junio de 1910.

Para Port Stanley, Islas Malvinas, Punta Arenas, Coronel, Talcahuano, Valparaíso, Coquimbo, Antofagasta, Iquique, Mollendo y Callao.

Se expiden pasajes: para New York y Boston, vía Inglaterra, en combinación con las líneas «White Star» y «Cunard», y para Canadá con la línea «Allans»; París, vía La Pallice. Cuando necesario correrán trenes especiales desde la Rochelle-Pallice á París.

El pasaje de tercera clase para Vigo ó Coruña cuesta ps. 30.00.

Por pasajes, fletes y demás pormenores ocurrase

WILSON SONS Y Co LIMITE

Agentes: MONTEVIDEO, Misiones. 117 pte.

Compañía Argentina de Navegación

NICOLAS MIHANOVICH (LDA.)

LINEA ENTRE MONTEVIDEO Y BUENOS AIRES

Con salidas diarias de los espléndidos vapores EOLO, VENUS, LONDRES, VIENA, TRITON.

Hay vapor á las 10 p. m. todos los días.

Además salidas todos los días los nuevos y cómodos vapores BERLIN y ROMA, á precios populares.

LINEA A COLONIA, CONCHILLAS, MARTIN CHICO Y CARMELO

Salidas de Montevideo los días martes, jueves y sábados, con trasbordo en Buenos Aires al vapor LUNA el día siguiente á las 8 a. m.

LINEA DEL URUGUAY

Con los vapores TRITON, VIENA, HELIOS, LONDRES, BUENOS AIRES, GOLONDEINA, etc.

Salidas los días lunes, martes, miércoles, viernes y sábado.

Además los vapores URUGUAY Y PUEYRREDON salen todos los sábados de Montevideo y de Salto condicionado solamente carga, sin escala en Buenos Aires, pero llegando en todos los puertos uruguayos y argentinos del litoral.

LINEA DEL PARANA, ALTO PARANA (hasta Posadas y el Iguazú).—PARAGUAY Y ALTO PARAUGAY hasta Corumbá (Brasil).

Con los vapores GUARANY, LAMBARE, ASUNCION, CORUMBA, etc.

Salidas de Montevideo los lunes, miércoles, viernes y sábado.

LINEA A PUERTO MADRYN, PUNTA ARENAS y ESCALAS

Servicio regular con los vapores SARMIENTO, ROSA, CORCEGA y LITORAL.

LINEA A RIO GRANDE, PELOTAS Y PORTO ALEGRE

(En combinación con la Sud Atlántica).

Salidas semanales con los vapores TORO, AUSTRIA y JUANITA.

Agentes CHRISTOPHERSEN Hnos.—Calle Piedras núm. 142 pte.

R. M. S. P.

MALA REAL INGLESA

Los magníficos vapores de esta Compañía saldrán de este puerto en las siguientes fechas:

"Arapey" . . . 11 de Junio | "Amazon" . . . 9 de Julio
"Araguaya" . . . 25 " " | "Asturias" . . . 23 " "

Trasbordo en Santos, Rio Janeiro, Bahía, Pernambuco, San Vicente é Madeira, Almeria-Vigo, Cherburgo y Southampton.

TOURS AL BRASIL

Primera clase: 70 pesos ida y vuelta, incluyendo los gastos de ferrocarril de Santos á Sao Paulo y Rio Janeiro.

Por informes dirigirse á los Agentes,

MACLEAN & STAPLEDON - Calle Piedras núm. 121 Mdgm.

Notas de Fénix

Estupendo

Todos los periódicos locales han relatado un hecho estupendo, tanto que permite esperar que de un mismo pasado aparezca algún día un Nostradamus invidiando la calle 25 de Mayo á otra de igual importancia, sin que de ello tuviera noticia la autoridad municipal al ejecutarse la obra clandestina.

El caso práctico, que induce á admitir la posibilidad de la supuesta sorpresa, consiste en que el Intendente salió en su automóvil con el objeto, efectuado lo que en lenguaje forense se llama una «visita de ojos», encontrándose en esas circunstancias con que se había edificado una casa precisamente en el sitio donde estaba prohibida tal operación. Y como la hechura de una casa requiere algunos meses de continuo trabajo y el uso de materiales cuyo peso y volúmen hacen imposible la ocultación, por eso puede colegirse la vigilancia que se ha ejercido para no dar lugar al fenómeno.

Batalla de las Piedras

Con lujo de pormenores ha referido «La Razón» que en un conventillo de esta capital vive la morena Francisca Pastoriza, nacida en el departamento de Cancelóma en 1785. Dice el periódico que esa centenaria «recuerda perfectamente lo más tragoroso de la batalla de Las Piedras, el cañoneo incesante, el chasquido de los sables, los ayes de los que caían, los alaridos de muerte, las dianas de victoria y el correr vertiginoso de los derrotados». Y, como complemento de esos recuerdos infantiles que reconstruyó admirablemente la acción, añade aquella testigo, con frase poética, «haber visto al general Artigas, iluminado por los últimos rayos del sol poniente, parecíendo un santo redentor sobre el terreno que conquistara con sus cargas temerarias».

Precisamente en esos momentos se buscan con empeño datos exactos que permitan fijar el punto donde se desarrolló la parte culminante de la batalla de Las Piedras, para erigir allí un monumento conmemorativo. No se ha logrado ese propósito de una manera absoluta; se creía hallar en los archivos de España el parte de Posadas, que probablemente arrojaría luz acerca del terreno, pero hasta el presente no ha llegado la copia de ese documento. Así, pues, asignándole fidelidad al relato de «La Razón», creemos que convendría encontrar los ancianos y ancianas en forma que excluyese la confusión de la verdad histórica con las visiones confusas de la senectud.

Pablo Iglesias

Cuarenta mil votos acaban de elevar hasta la representación nacional de España al obrero Pablo Iglesias, modelo de sobriedad y de convicciones profundas en el socialismo, de cuya doctrina es uno de los más caracterizados jefes. En su elogio ha escrito Ortega y Gasset un artículo del cual copiamos las siguientes parrafos:

«...No extrañe que al escribir de este hombre oriundo del gremio de cajistas esbeliten en tropel la pluma palabras del vocabulario religioso y místicas comparaciones. Pablo Iglesias es un santo. ¿Cómo pretender cerrar la comunión de los bienaventurados á escritógrafos? Pablo Iglesias es la ejercitado hasta alcanzar la nueva santidad, la santidad enérgica, activa, constructora, política, á que ha cedido el paso la antigua santidad quietista, contemplativa, indefensa y de intima edificación. Sin santo no hay virtudes. Como los físicos construyen en sus laboratorios las leyes del mundo de las cosas, los santos fabrican experimentalmente en sus vidas las virtudes, leyes del mundo moral. A cada virtud su santo. Si hoy consideramos como aspiración profunda de la democracia hacer más la vida de los pobres, si orientamos buscando con la mirada, en las multitudes los rostros egregios de los santos laicos, Pablo Iglesias es uno de los Francisco Giner de otro orden, ambos, los europeos máximos de España.

...Cuarenta mil españoles mayores de edad han mostrado que aún creen que hay en España un jefe político que aún tiene salvación. He ahí la primera de las virtudes teologales: la fé.

Si se pluma á preguntar por qué creen en Pablo Iglesias los que le han votado, por qué les parece un justo, un hombre ejemplar, probablemente coincidirían todos. La sugestión que emana de ese español inerudito, de ese obrero sin literatura y sin jurisprudencia, que acaso haya leído un solo libro, proviene de que nos parece un hombre traspasado íntegramente por una idea. Pablo Iglesias es todo el socialismo. No hallaremos en su vida un punto oscuro; por qué? Sus actos han seguido siempre con heróica decisión á sus convicciones: como los teoremas de Euclides, se derivan sus actos de la idea socialista. Cierto; los hombres son también importantes: lo son altamente cuando el hombre es ejemplar. Pues ¿de que puede ser ejemplo un hombre sino en la forma general de humanidad, es decir, de una idea? Pablo Iglesias es una magnífica inclinación al respeto, porque es la encarnación de la idea socialista. De aquí que la fé en el hombre ejemplar, no sea, en el fondo, sino la fe que aún tienen 40.000 vecinos de Madrid en el poder de tres ideas para conducir las acciones de los hombres.

No son peligrosos

Con la campaña vigorosa que se ha inaugurado contra los microbios, para evitar la propagación de las enfermedades infecciosas, el papel microbio ha sido objeto de especial vigilancia.

El señor Warron W. Haditch, de «Sgeffield Laboratory of Bacteriology and Research» de la Universidad de Yale, ha averiguado que los billetes más sucios que manejan los bancos y las compañías de ferrocarriles, contienen un promedio de ciento cuarenta y dos mil bacterias. El mínimum de esos infinitesimales seres de cuatorce mil y el máximum de unos quinientos ochenta y seis mil. Bastante extraño es que aquellos billetes cuya apariencia era limpia y nueva, contenían cuatrocientos cinco mas gérmenes, y los más repugnantes á la salud sólo contenían el pequeño número de treinta y ocho mil microbios. Esta comparación tiende á probar que no hay ninguna relación forzosa entre la suciedad y el número de microbios.

El señor Haditch inoculó varios conejos de Indias con esos gérmenes, sin que ninguno de estos animales contrajera enfermedad alguna. Por lo consiguiente, no hay motivo para los tenaces que limpian los billetes del banco.

Qué situación!

El joven Palissard, de Walseka, (Estados Unidos) se encuentra en la más dramática de las situaciones. Se le ha llamado á decidir la vida ó la muerte de la mujer que más tiernamente ha querido. El, en efecto, quien sigue la causa de la señora Sayler, acusada de haber asesinado á su marido.

Mr. Palissard había sido novio de la infeliz que ahora se sienta en el banco de los acusados y la quería entrañablemente. El matrimonio de ella con Mr. Sayler fué para el futuro fiel un golpe terrible. Pasaron los años sin que se resolviera nada sobre, la suerte que iban en que se encontraron frente á frente, ella, acusada de un crimen horroroso; él, para juzgarla.

El encuentro fué conmovedor. Cuando Mr. Palissard clavó los ojos en la mujer que estuvo á punto de ser suya, exigiéndole que dijera la verdad, la desgraciada no pudo sostener esa mirada trágica y se desvaneció, sucudida por un temblor convulsivo.

Notas curiosas

París es la ciudad de los distraídos. á juzgar por la cantidad de objetos perdidos, correspondientes á un año á la Prefectura de Policía, y que han alcanzado en éste la respetable suma de 85.000 pesos. Es, como se comprenderá, muy difícil recuperar un objeto perdido en un coche de sitio, ómnibus ó tranvía de aquella populosa ciudad; sin embargo, gracias al esmerado servicio puesto últimamente, el diputado Lafferre, Gran Maestre de la Masonería francesa, recuperó un gran portafoglio con importantes documentos; el Ministro Vivíani halló su sobretodo, olvidado en un automóvil, y el más afortunado de todos, que fué sin duda el Arzobispo de Algeri, que había perdido un anillo pastoral con una magnífica amatista de gran valor, y que le fué devuelto en la Prefectura.

—La moda de los perritos pequeños como artículo de lujo es antiquísima. Las mujeres romanas, por ejemplo, llevaban sus pequeños favoritos de raza canina, y en Roma, hasta los hombres tenían á gala el ir por la calle con un perrito debajo del brazo. Durante la edad media, los perros que estaban más en moda eran los galgos, verdaderos favoritos de las antiguas castellanas.

—Los que hacer emigrar á las aves cuando llega el invierno, no parece ser el frío, sino la duración del día. Los días de invierno son demasiado cortos para que tengan tiempo de cazar, lo necesario para su sustento.

—Comunican de Seattle que había llegado á aquel puerto el vapor norteamericano «Mary Calkleamie», presidente de las islas Tronga, del archipiélago de la Polinesia.

Los tripulantes refieren que los indígenas de la isla Savage se convirtieron de misioneros metodistas, que hablan ido allí á convencerlos de la excelencia de la civilización.

La Lista Negra

A principios de cada año, el Consejo de tenedores de deudas públicas extranjeras, de Londres (Council of Foreign Bondhilders), publica un informe, en el que figuran las cantidades dejadas de pagar por varias naciones.

Los capitalistas ingleses han sido, de ciertos años atrás, muy dispuestos á anticipar dinero á los Estados jóvenes, cuyo desarrollo económico parece garantizar sobradamente los compromisos de crédito que ellos contraídos. Las repúblicas del Continente americano han encontrado en Londres un mercado abierto á sus necesidades financieras.

Entre esas repúblicas, hay sin embargo, algunas en mora con relación al pago de sus deudas, y que constan en la que el «Council» llama «lista negra». En el informe de este último, que acaba de darse á conocer, se consigan las sumas que, tanto por capitales de los empréstitos, como por intereses atrasados, adeuda un grupo de naciones, que pertenecen todas al citado continente.

El total es bastante elevado: los capitales ascienden á 150.325.750 pesos oro, los intereses en retardo á 314.149.325 lo que da una suma de 473.475.100 pesos.

No debe extrañar que el monto de los intereses atrasados sea superior—cerca del doble—al capital, puesto que existen en la lista deudas cuyos servicios no se pagan hace muchos años. Así Honduras, que durante treinta y siete años ha dejado de cumplir sus obligaciones, sobrepasa hasta llegar á la cifra de 17 millones de libras esterlinas, ó sea más del triple de la cifra del capital, que importa poco menos de cinco millones.

Costa Rica, la próspera y sufrida República centroamericana, también figura en el cuadro, con una deuda de más de tres millones de libras ó cañas, con algo más de dos millones, y varios Estados de la región del Norte (Louisiana, Mississipí y Virginia Occidental), con unos diez millones y 700 de pesos mexicanos) en su conjunto.

Hubo un día en que Méjico figuró en la «lista negra», y si de ella ha salido es porque ha logrado cumplir su compromiso, merced á la excelente gestión financiera de su gobierno y al esfuerzo y buen juicio de sus hijos.

Los bosques

Propendiendo el Jornal do Commercio de Río Janeiro á la replantación y cuidado de los bosques, hace notar, citando hechos, la influencia que su destrucción ha tenido en las condiciones meteorológicas de varias localidades.

Hace algunos años, por ejemplo, que las heladas instalan los cafetales en el municipio de Oliveira (Minas Geraes), en tanto que hoy se cultivan en grande escala. Lo contrario ha sucedido en otros puntos del Brasil. Cuanto las zonas calidas que producían mucho café, están ahora completamente abandonadas y la preciosa rubiácea solo medra en las alto de la sierra, en las grandes altitudes antaño clasificadas como zonas frías que no producían café.

Hace sesenta años que no se cosechaban naranjas ó bananas en Nueva Friburgo, donde actualmente prosperan esas frutas.

Un par de inventores

El señor João Manoel de Araujo Filho (dice «A Fronteira» de Uruchoa) ha inventado una granada incendiaria y una espoleta de percusión. La primera, capaz de producir grandes estragos y no poseída aún por ningún ejército, podría ser adaptada por medio de un par de artillería, casi con seguridad matemática y sin necesitarse el alza de mira.

Falta decir lo mejor: el autor de esas cosas mortíferas es maestro de escuela, en ejercicio en aquella ciudad fronteriza.

Fénix.

JUEGOS FLORALES

FALLO DEL JURADO

El jurado designado para dictaminar en los trabajos presentados al certamen literario que con carácter de Juegos Florales organizó el Club Católico, en conmemoración del centenario de la revolución de Mayo ha expido el siguiente fallo:

Los abajos firmados, reunidos para cumplir la honrosa misión de jurado en el certamen literario, á que invitó el Club Católico á los poetas y escritores del país, en celebración del centenario de la revolución de 1810, previo estudio de los trabajos presentados, consideran deber suyo proveer lo siguiente:

I—Otórgase la Flor Natural y el primer premio consistente en una medalla de oro, de acuerdo con la base primera del cartel, á la composición presentada con el lema «Nemo».

II—De acuerdo con el inciso segundo de la misma base, otórgase una medalla de plata á la composición presentada con el lema «Por mi Dios, por mi Patria, por mi Dama».

III—Considera de justicia el jurado hacer mención especial de la composición envío bajo el lema «Por Mayo» que una y esta verdad única es Dios.

IV—Se declara fuera de concurso la composición con el lema «Sin lemas», por llevar la firma de su autor.

V—Se declaran desiert s los dos premios de prosa, haciéndose constar, no obstante, que el trabajo que lleva por lema «Gloria á Dios», es digno de mención.

Se resuelve pasar los originales de esta resolución al Club Católico á los efectos consiguientes, desígnanse al Mantenedor en el solemne acto público en que se hará conocer este fallo, al doctor don Juan Zorrilla é San Martín.

Dado en Montevideo, á seis del mes de Junio del año mil novecientos diez.—Hipólito Gallinal.—Joaquín Socio Illa.—Juan Zorrilla de San Martín.

VIDA SOCIAL

EL GRAN BAILE DEL SABADO—

Desde hoy empezará á circular entre nuestra sociedad distinguida la siguiente invitación:

Le ministre des Etats Unis d'Amerique prie ..... de lui faire l'honneur d'assister au Bal quiaura lieu au Parque Hotel Ramírez, le 11 Juin à 10 1/2 heures du soirs.

Todo hace creer que el baile ofrecido por el ministro norteamericano en honor de los marinos de su país, tendrá los caracteres de una gran fiesta social.

Los preparativos que se hacen son grandiosos. Los salones del elegante «Parque Hotel», son preparados y adornados especialmente. En el salón-comedor se servirá el «souper» oficial, que la misión ofrece al presidente de la República, el general Wood, el cuerpo diplomático, los jefes de la escuadra, etc.

En el resto del salón-comedor y en otros salones, se dispondrán mesas para parejas. Dos orquestas, las mismas que actuaron en el baile de la legación argentina (al que muchos se ha de parecer el presente), se alternarán.

La marinería formará á la entrada, ejecutando los dos himnos nacionales, mientras los oficiales de marinos, dirigirán sus poderosos ecos sobre el hotel.

La iluminación será profusa y elegante, dirigiéndose con todo cuidado su distribución, los colores americano y uruguayo, se entrelazarán.

En el interior se formará un jardín de invierno, en uno de los «halls», y en todo se derochará lujo y gusto.

Se prepara, pues, una fiesta espléndida que estará, á lo que puede deducirse de lo dicho, á la altura del famoso baile de la legación argentina.

Las invitaciones se empezarán, como hemos dicho, á repartir hoy. Se han seleccionado con todo cuidado y comprendérán á la flor de Montevideo oficial y socialmente.

Se ha designado una comisión de seis caballeros, encargada de fiscalizar la entrada, la cual se hará estrictamente por:

Pedro Nadal, Juan Ludeke, Héctor Shaw, Francisco Estrázulas, Cárlos González Carvalho y Cárlos Rodríguez Larreta.

MADRONAS—

La hermosa tarde del domingo llevó á las Madronas la concurrencia distinguida y selecta. El jardín y el paleo de socios ofrecían un precioso aspecto, animado por los grupos femeninos.

La temperatura fría no resulta temible con unos braseros magníficos, imitación de los bonaerenses, que debutaban el domingo. Vale la pena ir á Maroñas por solo el placer de estabanar, y si hay, gozar en la intemperie de una temperatura arriba de la media.

Entre la concurrencia anotamos á las señoras y señoritas de:

Castellanos de Iglesias, Marexiano de Martino, Bonilla de Muñiz, Villegas de Shaw, Arrúe, Castro de Figari, Alvares de Carvalho Lerena, Carvalho de Bustamante, Morales, Carvalho de Peixoto, Fulle de Arcena, Seré Ibarra, Folle Bolgarone, Pena, Varela Acevedo, Schiaffino, Gómenoro, Villegas Márquez, Folle Joanicó, Bienvenido, Blanco de Blanco Sierra, Estrázulas de Piñeyrúa, Vidal de Etcheverry, Laborde, Muñoz Nin, Brunell de Barreiro, Muñoz Cardoso, Suffern Arteaga, Lusich, Castro Fernández, Ayegio, Sáenz Avella, Díaz Abella, Brown, Torres Cabrera, Nin, Lenzi, Chucarro, Muñoz Cardoso, etc.

POR TEATROS—

Tina está teniendo unos llenos sorprendentes. Ha acertado el gusto del público y ha logrado todo un repertorio de unas piezas llenas de gracia y picardía y en las que lice unas toilettes admirables de corte y lujo.

El domingo hubo un desborde de esos que hacen época. Anotamos á las familias de Saavedra, Vaeza Ocampo, Reyes Cadenas, Hamilton, Cat, Alvarez Moulié, Espido, Bustamante, Bustamante, Hill, Barrett, Bofill, Echeverry, Gómez Folle, Alcoa, Sabió y Oribe, Bonilla, Bermúdez, Requena, Díaz, Rodríguez Larreta, Shaw, Marques, Villegas, Gómez, Gómez Cibils, Real de Azúa, López, Tecavent, Buela, García Stajano, Etcabini, Cálcena, Capraro, Ruete, Rodríguez, Fernández y Medina, Ungo, Carril, Piera, Brown, Garzon, Temple, Giffra, Basañez, Suárez, Lacueva, Morató, García Cames, Suffern Arteaga, Morales, Guerra Romero, Rossi, Arocena, García Lagos, Amézaga, Díaz, Benzano y muchas otras.

—Tallavi tuvo también el domingo un público numeroso, distinguiéndose las familias de: García Lagos, Repetto, López, Ferrer, Cat, Victorica, Piaggio, García Casalla, Iglesias, Montero, Lavalleja, Fernández Moratorio, Montaldo, Sosa, Seoane, Picquet, Rey, Alsola, Méndez, Ferreira, Palmera y muchas otras.

—Hoy, con «El genio alegre» tendrá nuevamente una buena sala.

ENLACES—

Para el 11 del corriente se ha fijado el enlace de la señorita Mercedes Elena Coll con el doctor Rodríguez Díaz.

—El domingo hizo la primer visita oficial á la señorita Serrana Méndez Alcain, el señor Francisco Vilaró Rubio.

—La boda que se verá el mes de Agosto se efectuará el enlace de la señorita Carolina Zumarán Arocena con el doctor Hugo Antuña.

EL BAILE—

Se ha publicado la tercera edición, enteramente renovada é ilustrada con cerca de cien figuras, del libro del profesor Vignali sobre el baile, edición que el maestro dedica á los cronistas sociales, gentileza que por nuestra parte agradecemos cordialmente. Contiene el interesante librito 70 piezas del salón moderno, de acuerdo con las teorías é instrucciones de los más renombrados maestros.

Existe una serie de bailes novedosos, de invención del propio autor, como «la dama de las palmas» (fantasía china), merced consejos de buen gusto, entre los cuales se cuenta los siguientes: «gran, nuestros elegantes, que están faltos de ellos.

«Aunque pocos, hay siempre quienes necesitan estudiar y prepararse antes de presentarse en ocasiones. Algunos son tímidos, otros demasiado graciosos, otros bailan. Para los primeros aconsejamos no presentarse en reuniones si no tienen varios buenos compañeros y amigos, pues en los mismos podrán hacer más soportable su situación; sin embargo, la frecuencia de reuniones podrá acostumbrarlos y darles ánimo para presentarse solos en los bailes de salón. Para los segundos recomendamos mucha precaución para no caer en lo ridículo. Para los terceros muchas prudencia y mucho cuidado de no pasarse de la cortesía, que es bueno que lo sea y vaya de quien se vaya. Pero en todos los casos es preciso hacer resaltar en el mismo sentido, que es la de la pedantería, mientras que, sin hacer lujo de nuestras cualidades, sí es preciso que, si tenemos nuestras cualidades quedemos entre los verdaderos admirados y elegantes. El «Tono» debería ser suprimido de las conversaciones.

—Un grandioso «desmayo» ocurrió la noche de la viscondesa B. de la Torre no se limitó solamente á las manifestaciones exteriores de cortesía, cultivo las buenas maneras, pues ellas que, en la «Fiesta» de ayer, demostraron el respeto que profesan á los demás.

La cortesía nace del amor á nosotros mismos, del temor de ofendernos y de herirle en su amor propio: Ella con su gracia y ciertos méritos tiene agradables galardones para quien la practica, pues hace aparecer simpático y atrayente al menos favorecido por la naturaleza en dones físicos.

Es innegable que, si después de saludar con agradable desenvoltura, de haber cumplido con los deberes de cortesía, de la cortesía exije se deja escapar una frase grosera ó tan solo inconveniente, la más bella apariencia exterior no impedirá haya quien tome esa prevención al que en esa falta incurre.

El hombre de buena sociedad es indulgente, modesto, cortés, generoso. No ofende jamás con sus palabras, y soporta ciertos ataques no incompatibles con su dignidad. No es ausplicar con lo que respecta á las faltas ajenas. Enfrena sus apetitos, refina sus gustos y sus costumbres, conoce sus defectos, y estima tanto á los demás como pueda aprecio hace de sí propio; es, en fin, un verdadero hombre de honor...»

VIAJEROS—

Con destino á San José, partió ayer el señor Aurelio Arnuesto, administrador de la revista «Bohemia», por asuntos relacionados con su cargo.

—Se encuentra pasando una temporada entre nosotros, el señor Cárlos Cálcena y su joven señora, nuevos compatriota Amalia Escabini de Cálcena.

—En breve partirán para Buenos Aires los esposos Pérez-Rodríguez, y sus pequeños hijos.

—Han regresado de su estancia en Paysandú, después de pasar una temporada de dos meses en ella, el ingeniero don Cárlos A. Arocena, su señora María Hughes de Arocena y su familia.

—De Buenos Aires ha llegado el señor Cárlos Casares, acompañado de su familia.

—De Maldonado llegó el señor Antonio D. Lussich.

—En el «Regina Elena» se embarcan hoy para Europa los señores:

Doctor Juan Antonio Ferrer, María Cristina Lebano, Mario Lebano, Regina Da Costa, Manuel Rodríguez Pereira, Cárlos E. Bouton, Cárlos Platero, Angel Gelsi, Rosa Gelsi de Ferrer, Cárlos Ferrer, Irene Schafé, Bruno, Evaristo D. Amaral, Severo Amaral, Atilio Chichizola, José María Caraggio, Carmen Caroggio, Antonio José Caroggio, Enrique Caroggio, María B. de Golino, Atilia Zárate, José C. Gallo, Rosa C. de Gallo, Amelia Oreggia Granara, Juan y Antonio Oreggia, Juan B. Varsi, Juan Prato, Adela Sartori, Pablo Sartori, Mario Francesco, Manuel García, Teresa Garré, Juan Garré, Antonio Garré.

—Ha llegado de su granja Mercedes el doctor Juan Antonio Fontana, Presidente del Consejo de la Federación Rural, y su distinguida familia, instalándose en su quinta del Camino de Suárez.

—Ha regresado de su establecimiento de campo en San Ramón, el señor José R. Linares.

CONCIERTO EN EL CLUB URUGUAY—

La visita del general Wood y de los marinos norteamericanos dará lugar á una serie de fiestas que da animación á nuestra alelargada vida social.

En el Club Uruguay se efectuará mañana un gran concierto de 50 profesores, á continuación del cual, se sirve el ministro Barcan ofrece al general Wood.

Dicho concierto reunirá á nuestra primera sociedad, pues serán invitadas las familias de los socios, además del mundo oficial.

ENFERMOS—

Se encuentra enferma la señora Carolina Faller de Howard.

—Muy mejorado el señor Antonio Suárez Férer.

—Muy mejorada la señora Ema Capurro de García Lagos.

NECROLOGICAS—

Falleció ayer después de una corta enfermedad el señor Manuel Pinto, padre del escribano Pedro R. Pinto.

El extinto era una apreciable persona, vinculada altamente á la colonia portuguesa de esta capital.

—La numerosa concurrencia acompañó ayer tarde hasta la última morada los restos de la señora Luisa B. de Gardone, madre del ingeniero Juan A. Gardone y tía del doctor José Ramasso, presidente de la Junta Económica Administrativa de la capital.

AGRADECIMIENTO—

Los deudos de Petrona Chatenet de Malmierca, agradecen á las personas y parientes que han manifestado sus condolencias.

BULEVAR ARTIGAS

SU PROLONGACION

La Junta tiene á consideración un asunto relacionadó con la prolongación del bulevar Artigas, por el costado Norte-Oeste.

El estudio de los planos, ha sido terminadas hasta el Hospital Paliano, habiéndose en oportunidad adquirido terrenos de la sucesión Rodríguez para ampliar dicha vía mas afuera de la plaza Artigas.

Existe actualmente una propuesta formulada por los señores Bravo y Rodríguez Larreta, dueños de terreno para prolongar el referido bulevar hasta el punto que más convenga.

Según nuestros informes se llevará hasta el edificio de la Academia General Militar, en la Avenida Garibaldi, ó hasta el camino Larrañaga.

Administración Pública

VISTA AL FISCAL

Por el Ministerio de Obras Públicas se pasó ayer en vista al Fiscal de Gobierno de ler. turno, un expediente iniciado por el señor Adolfo Ortiz de Herrera, para prolongar el exonere del pago del impuesto de rodados á los colonos de Sarandí del Yí (9.a y 10.a secciones rurales del departamento del Durazno.

IMPUESTO DE FAROS

La Dirección General de Faros ha pasado nota al Ministerio de Obras Públicas, dando cuenta de haber depositado en el Banco de la República el importe de lo recaudado por concepto del impuesto de faros durante la quincena de Junio, que corresponde en el puerto de la capital, y en el mes de Mayo próximo pasado en los del litoral.

Dicha nota ha sido pasada á los efectos consiguientes, á la Contaduría General del Estado.

ASUNTO A INFORME

A informe de la Oficina Hidrográfica ha sido pasado un escrito presentado por el señor Juan Mendibehere, en representación de la señora Mariana M. de Sapervielle, solicitando autorización para construir una diga de piedra en el Río Santa Lucía.

RESCISION DE UN CONTRATO

El señor Bernabé Zeballos se ha presentado al Ministerio de la Guerra solicitando la rescisión del contrato que tiene celebrado con el Estado, por el arrendamiento de una finca de su propiedad, ubicada en la ciudad de Minas y destinada á servir de alojamiento de la Compañía de Infantería número 5.

Se ha resuelto que dicho asunto sea pasado al Estado Mayor General del Ejército, á fin de que solicite informes del jefe de dicha Compañía.

QUEJA IMPROCEDENTE

El gobierno dictó ayer una resolución, declarando improcedente la queja formulada por la señorita E. Administrativa de Paysandú, sobre el desalojo de la Intendencia Municipal, al no darle intervención en su pedido de refuerzo de rubros.

CARTAS DE CIUDADANIA

El señor Ministro del Interior se expidió ayer cartas de ciudadanía á favor de los siguientes personas:

Santos Giménez, Juan Solari, Elías Dvelich, Manuel Pérez Novas, Fernando Barcia y Máximo Sotelo.

HOSPITAL DE LA COLONIA

Por el Ministerio del Interior se dispuso ayer que la Comisión Nacional de Caridad y Beneficencia Pública haga entrega al Banco de la República, con destino al Hospital de la Colonia, de la suma de 2.500 pesos oro, sobrante de un contribución para las obras de dicho establecimiento.

AUTORIZACION REVALIDADA

Ayer se dispuso revalidar una autorización concedida á la Intendencia Municipal de la capital, para emplear la suma de 2.400 pesos en gastos de la Oficina de Amanzanamiento y planimetría de la capital.

REFUERZO DE RUBROS

Se ha concedido autorización á la Intendencia Municipal de la Colonia, para reforzar con la suma de ps. 750, el rubro de «Vialidad Rural» y destinar la suma de pesos 519 á la ejecución de varias reparaciones urbanas.

ILUMINACION DE LOS POCITOS

El Poder Ejecutivo dictó ayer una resolución ampliando la suma de 16.650 pesos, á las ya asignadas por decreto del 13 de Abril próximo pasado á la Intendencia Municipal de la capital, para los trabajos de instalación alambrada para la iluminación de arco en la rambla de los Pocitos.

EXPROPIACION DE TERRENOS

El Ministerio de Obras Públicas ha pasado á informe del Departamento Nacional de Ingenieros, una nota elevada por la Intendencia Municipal de la capital, relacionada con la expropiación de terrenos y edificios con motivo de la apertura y pavimentación del Bulevard Artigas, en la sección comprendida entre la calle Constituyente y Punta Carreta.

EDIFICIO ESCOLAR

El Departamento Nacional de Ingenieros ha resuelto efectuar un llamado á licitación pública, tendiente á la construcción de un edificio escolar destinado á servir de escuela pública, en la ciudad de Cataluña (departamento del Durazno).

El crucero "Montevideo"

LOS NUEVOS JEFES

Ayer da mañana se hicieron cargo del comando interno del crucero «Montevideo» el coronel Romero y el sargento mayor Suburu. Como se sabe estos jefes reemplazarán al comandante Amaral y al sargento mayor Maró mientras dure su comisión en Europa. Al hacer entrega de esa nave de guerra á sus jefes interinos, el comandante Scabini dirigió formar toda la tripulación para hacer las presentaciones de práctica.

Mañana á medio día se realizará á bordo del transporte de guerra «Maldonado» el banquete con que la oficialidad de nuestro Cuerpo de Bomberos agasaja al comandante Scabini. A esa demostración asistirán además, el ministro de Guerra y Marina general Vázquez, el capitán general de Puertos coronel Lucas, y los oficiales que se embarcaron hasta Sebastián al comandante Scabini.

INCENDIO COLOSAL

EN EL MOLINO SAN PEDRO

TODO REDUCIDO A CENIZAS

SESENTA MIL PESOS DE PÉRDIDAS

INEFICACIA DEL CUERPO DE BOMBEROS

LA FALTA DE BOMBAS Y DE AGUA

Ayer de tarde, á eso de las 4 y 10, todo el vecindario de las calles Maldonado, entre las de Convención y Arapey, vió con general sorpresa, que en el Molino y Fábrica San Pedro, de propedad de los señores Bernardo y Bautista Birabén, situado en la referida cuadra, se había declarado un gran incendio, que rápidamente tomaba enormes proporciones.

En pocos minutos las llamas hacían presa del referido establecimiento, amenazando propagarse á los edificios vecinos.

EL ESTABLECIMIENTO

El Molino y Fábrica San Pedro, que ocupa los números 106, 108 y 110 de la calle Maldonado, tiene una superficie de 21 varas de frente por 50 de fondo. El edificio, que ha sido totalmente destruido, constaba de planta baja, dividida en dos partes, y de una planta alta.

Una de las partes de la primera se destinaba exclusivamente para el depósito de harinas y fideos elaborados. La otra estaba ocupada por el molino y la fidelería, con todas sus maquinarias.

En cuanto á la planta alta, servía de depósito del trigo utilizado en el establecimiento, encontrándose almacenadas en el fondo, las máquinas para limpiar dicho grano, antes de ser empleado en la fabricación de la harina.

PRINCIPIO DEL INCENDIO

El incendio tuvo su origen en la parte posterior del edificio, donde se encontraban instaladas las referidas máquinas limpiadoras del trigo; lugar al que valgarmente se le conoce con el nombre de «el chancho». En el momento de la iniciación del fuego no se encontraba ninguna persona en dicho sitio.

Los doce operarios que se hallaban trabajando, estaban todos en la parte de la planta baja, ocupada en el molino.

El fuego, que, como acabamos de decir, tuvo su origen en «el chancho», fué notado en seguida de su iniciación, á las 4 y 5 p. m., por el sereno Ignacio Matías, amigo de los señores Birabén, que acababa de llegar en ese momento al molino.

Acto continuo corrió á dar cuenta de lo que ocurría al señor Bernardo Birabén, uno de los dueños, que se encontraba en la planta baja, ocupado en hacer cargar uno de los carros del establecimiento.

Al mismo tiempo, Matías enviaba á uno de los operarios del molino, á que comunicara lo ocurrido al guardia civil de la sección 4.a, José Munuía Ibáñez, de facción en la esquina de las calles Maldonado y Arapey.

Inmediatamente el señor Birabén subió á la planta alta, ordenando á sus operarios que armasen una bomba existente en la casa, á fin de combatir el fuego.

También dispuso que se fuguiera apagase el motor, con el objeto de evitar que por cualquier circunstancia éste pudiera hacer explosión.

Desgraciadamente, á causa de la confusión que se produjo entre los encargados de armar la bomba, ésta no pudo funcionar de inmediato, saliendo el agua por sus uniones é mandándola la escalera de madera por la cual se ascendía al mismo sitio. A esas circunstancias, el señor Birabén que subía dicha escalera, para armar la bomba, tuvo la desgracia de resbalar, cayendo al suelo desde una regular altura, produciéndose algunas contusiones en la pierna derecha, que le imposibilitaron por el momento para adoptar cualquiera ráptida medida, á fin de evitar la propagación de las llamas, que ya tomaban grandes proporciones.

Entre tanto, el agente Munuía Ibáñez, al tener conocimiento de la iniciación del fuego, había tocado la correspondiente pitada de incendio, que produjo pocos minutos después al lugar del siniestro, los comisarios secciones señores Balsejeros Galarza y Sexto, el oficial inspector de turno Alberto Mata y el cuerpo de bomberos.

Al ver que se solicitaban los auxilios del Cuerpo de Bomberos.

COMBATIENDO EL FUEGO

Cuando hizo su aparición el primer carro del Cuerpo de Bomberos, al mando del alférez Lavignasse, el fuego había tomado ya algunas proporciones, sin embargo, pudo en vista que la acción para combatirlo hubiese sido más rápida y enérgica, pudo haberse evitado su propagación.

Pero, á la exiguidad del número de bomberos que integraban la Comisión Nacional de Caridad y Beneficencia Pública, hay entregar al carro, hay que agregar la falta de práctica y pericia demostrada por los mismos.

Algunas, como si esto no fuera bastante aún, el agua de los hidrantes venía sin ninguna presión, no alcanzando á dar un chorro mayor de tres metros de alto.

Entre tanto, las llamas habían hecho presa en todo el molino, amenazando á las casas lindaras.

Minutos después aparecía un segundo carro del Cuerpo de Bomberos, y algo más tarde el carro de mando de su jefe, teniente mayor Peisco.

Recién después de más de un largo cuarto de hora de espera, el agua venía con presión necesaria, pudiendo entonces, dar en ese tarde. Todo el molino ardía en llamas, debiendo concretarse, únicamente la tarea de los bomberos, á evitar la propagación del fuego á las casas inmediatas.

Al ver que el fuego se propagaba, aquí en la casa de la calle Canelones número 125, habitada por la familia de Vázquez Crovetto, cuyos fondos limitan con el molino, en las casas de la calle Arapey números 291 y 293, al mismo tiempo que en las de la calle Maldonado señaladas con los números 104 y 102, ocupada por un tambo de propiedad de, «los Hermanos Abal y compañía», el número 112, donde vive la familia de Besada.

El fuego continúa su tarea destructora y recién á las dos horas y media empieza á ceder.

Sin embargo, hasta las 8 1/2 continuaban ardiendo parte de los escombros.

RETIRO DE LOS BOMBEROS

Recién á las 11 y 30 de la noche se retiraban el último carro del Cuerpo de Bomberos que permanecía de guardia, en virtud de considerar que el fuego estaba completamente extinguido.

Hasta esa hora continuaban ardiendo algunos escombros.

BOMBEROS HERIDOS

Mientras se combatía el fuego, el bombero Cayetano Barone Macedo, que se encontraba en el piso superior del molino, al ver que éste se derrumbaba, cayendo desde una altura de seis metros.

El infortunado Macedo sufrió la fractura de dos costillas, siendo conducido al Hospital Militar para su asistencia.

A otro bombero, Angel Del Castillo, se le cayó encima un grueso tirante, hiriéndole en la pierna izquierda.

Le fué practicada la primera cura en la farmacia del señor Battaglino, situada en la esquina de Arapey y Maldonado. Después fué conducido á su casa.

El guardia civil de la sección 3.a Manuel González Suárez cayó también de una escalera, produciéndose una contusión en la pierna izquierda.

LAS PERDIDAS

Los señores Birabén, dueños del molino y del edificio en que este estaba instalado, no han podido aún precisar con exactitud las pérdidas sufridas.

Sin embargo, se cree que estas pasen de 60.000 pesos.

LOS SEGUROS

Tanto el establecimiento como la finca, estaban asegurados en las compañías «El Globo», «La Franco-Argentina» y «La Unión Mercantil», en la suma total de 30.000 pesos.

Como se vé, esta suma es bastante inferior al monto de las pérdidas sufridas.

INTERVENCION DEL CORONEL BAÑALES

Cuando el fuego estaba en su período algido y mayor era la indecisión de los bomberos y falta de decisión del antiguo jefe del cuerpo, coronel Pablo Bañales.

Este militar, dada su posición en la materia, revelada en cientos de incendios, se permitía hacer una indicación al jefe, que conveniencia de colocar uno de los puntales en un paraje estratégico. Pero lejos de tenerse en cuenta su observación, se le replicó de mala manera, que no tenía nada que ver allí.

Parte del público que presenció la actuación del coronel Bañales, le hizo objeto de una manifestación de simpatía.

LAS CASAS INMEDIATAS

Si bien el fuego no llegó á propagarse á las casas inmediatas, sus habitantes, sin embargo, han sufrido perjuicios materiales.

En el tambo de propiedad del señor Domingo Abal, que está instalado en los números 106 y 108 de la calle Maldonado junto al molino, hubo necesidad de sacar á la calle las vacas y todo el mobiliario. A causa del agua, parte de éste y todo el pasto que había en el tambo, se ha echado á perdere.

Además, en las casas señaladas con los números 96, 98 y 101 de la referida calle, ocupadas respectivamente, por los Sres. Nicolás Lecoc, Juan Mercoliani e Isabel Sayago, se sacó también á la calle tod

MAS INDUSTRIAS RURALES

Los 10 kilos

Lotes de matadero y campo
superiores sin garrapata..... $ 4.45 á 4.50
Id id campo buenos, id..... » 4.35 » 4.40
Id id de campo regulares, id... » 4.25 » 4.30
Id inferiores, id..... » 3.95 » 4.00
Id conjuntos con garrapata.... » 3.60 » 3.70
Id buenos, sin garrapata..... » 4.25
Id buenos, con garrapata..... » 2.90
Id novillos, al barrer..... » 4.10
Id novillos, de vientre..... » 1.20

Cueros vacunos salados

Abrió el mercado con buena asistencia de compradores, negociándose el artículo disponible, dentro de los siguientes límites. Cotizamos:

	Cada un
Novillos de 28 kilos arriba sin garrapata	$ 6.10 á 6.30
Vacas de 18, id id id	» 5.10 » 5.30
Vaquillonas de 15 á 17, id id	» 4.10 » 4.2
Id de 10 á 14, id id	» 1.80 » 1.9
Becerro de menos de 10 kilos	» 0.90 » 1.0
Nonatos de rodeo, bien secados y buen tamaño, sin tajos	» 0.60 » 0.6
Id id id regulares	» 0.40 » 0.4
Id id de vientre	» Nominal

Cueros lanares

Los negocios se realizaron corrientemente dándose preferencia á las pieles de esta clase:

	En kilo
Pieles lanares merinas estación	$ 0.200 » 0.21
Id id id id y pelados	» 0.180 » 0.19
Id id id id cruzas	» 0.150 » 0.17
Id pelados	» 0.150 »
Id id y estación mal deshechas	» 0.050
Id de borregitos	» 0.150
Id id corderitos libre de viruela é inservibles	» 0.015

Cueros de potro

Se cotizan:

	Los 10 kil
Cueros de potro sanos	$ 2.15 á 2.20
Id id, mal desechos	» 1.0
Id inservibles	» 0.40 » 0.5
Los potros salados chicos	» 1.40 » 1

Cueros avestruz

Siguen estos precios:

Nervios anchos ..... kilo	$ 0.88 á 0.9
Id angostos..... »	» 0.30 » 0.
Id atrin, sacado como bolsa ó abierto por el lomo..... »	» 2.60 » 2.
Id id chicos y abiertos por la barriga ..... »	» 1.00 » 1.5
Id id id id

INFORMACION MUNDIAL

SERVICIO TELEGRAFICO DE LA AGENCIA HAVAS Y ESPECIAL PARA "EL SIGLO"

(NOTICIAS HASTA LAS 4 A. M.)

ECOS DEL CENTENARIO

Buenos Aires después de las fiestas patrias

Regreso del general Wood—Inauguración de la estátua de Matheu—Ceremonia en una sociedad italiana.

BUENOS AIRES, Junio 6.—Hoy empezó viaje de regreso á su país, el general Wood embajador especial de los Estados Unidos.

—Ayer de mañana se inauguró la estátua de Matheu en la plaza nueva Matheu, en la Boca. El Intendente Municipal señor Güiraldez felicitó á los descendientes del prócer, congregados al pie de la estatua. El acto reunió gran público y concluyó con la ejecución del Himno Nacional.

—Se inauguró ayer en el local social de la sociedad «Fratellanza Militare» el busto del rey Victor Manuel. Al acto asistió el honorable Martini y oficiales y marinos del crucero «Pisa», del crucero «Etruria» y del transporte «Bronte». Resultó solemnísimo. Hablaron, en medio de grandes aplausos, el abogado Cacace y el honorable Martini.

—

La piedra fundamental del monumento á Belgrano—Celebración de un triunfo deportivo.

BUENOS AIRES, 6 — En la plaza principal de Belgrano se colocó la piedra fundamental del monumento á Belgrano. El acto fué patrocinado por la subcomisión local del centenario. La concurrencia era numerosa. El presidente de la subcomisión señor Cerri, pronunció breve pero elocuente discurso que fué acogido por calurosos aplausos.

—Anoche en el salón Imperio del Jockey Club se realizó la comida con que Enrique Bernaches y Arturo Bullrich festejaban el triunfo del stud Mottiel en el premio «Independencia».

Martini en La Plata—Detalles de su visita

BUENOS AIRES, 6 — El Embajador extraordinario, hon. Martini, el ministro de Italia Macchi di Cellere, Negrotto Cambiaso, príncipe Altaaja, etc., se trasladarán hoy en el tren de la 1.15 p. m. á La Plata. Los recibirán en la estación el cónsul de Italia señor Barraso y el prosecretario del gobierno provincial, que los saludará en nombre del gobernador Arias. A las 2 p. m. se efectuará visita á Arias en el palacio de gobierno, pasando luego á las cámaras legislativas, museo, etc. A las 7 p. m. se servirá en el Sportman un banquete ofrecido por la colectividad italiana. Esta mañana habían sido retirados 150 cubiertos, figurando la personas más caracterizadas y muchos argentinos. Solo habrá dos discursos, el del cónsul y el del hon. Martini. Terminada la comida el hon. Martini recibirá en audiencia general en el salón alto del Sportman. En tren expreso regresará esta capital á las 11 p. m.

—

Lo carrera Maratón de aficionados—Sus resultados—La «cinchada» entre marineros.

BUENOS AIRES, Junio 6—Se corrió ayer la carrera Maratón para aficionados. Tomaron parte en esta carrera diez corredores. Llegó primero el corredor argentino, señor Cefferino Costa, quien recorrió los 42 kilómetros en tres horas 24 minutos y 23 segundos. Llegó segundo el señor Alfredo Cesari, quien recorrió los 42 kilómetros en tres horas 24 minutos y 23 segundos. Llegó segundo el señor Alfredo Cesari, quien recorrió los 42 kilómetros en tres horas 24 minutos y 23 segundos. Llegó tercero Pedro Zanotti, argentino, cuarto Marcelo Dufau, argentino y quinto Rogelio Montaldo, oriental.

—En la cinchada entre los teams de los cruceros argentinos «Pueyrredon» y «9 de Julio», vencieron los primeros después de reñida lucha.

—

Partido internacional de football—Empate de uruguayos y argentinos

BUENOS AIRES, 6 — Comunican de Rosario que se ha realizado ayer allí el match amistoso de football entre jugadores de la Liga Uruguaya y de la Liga Argentina.

Estos empataron por dos goals á dos. Los footballers orientales fueron obsequiados con un banquete anoche en el Savoy Hótel en Rosario.

—

El Concurso Internacional de Aviación Los resultados

BUENOS AIRES, Junio 6. (3 p. m.)—Ha terminado el Concurso Internacional de aviación en Villa Lugano. El aviador señor Bregi ganó ayer tres premios y el aviador Valeton, uno.

Los resultados de los premios generales fueron:

Distancia, primero Valetón, recorriendo 86 kilómetros y segundo Bregi con 80 kilómetros. Altura, primero Delphin, con 230 metros; segundo Bregi con 56 metros y tercero Valetón con 37 metros.

En el precio de totalización de vuelos resultó primero el aviador Bregi con 215 kilómetros, segundo Valetón con 192 y tercero Delphin con 66.

Premio de velocidad, primero Valetón con 6.7 kilómetros por hora, segundo Bregi con 62.5 y tercero Geffre con 52.9.

—

El «Carlos V»—Clausura del Congreso de Medicina

BUENOS AIRES, 6—El crucero español «Carlos V» zarpará hoy con destino á Montevideo.

—El Congreso de Medicina celebrará esta tarde su sesión de clausura bajo la presidencia del doctor Eliseo Canton

El Comité de la Juventud

BUENOS AIRES, 6 — Esta tarde se reunirán los miembros del Comité de la Juventud del Centenario con objeto de resolver si este Comité debe disolverse ó mantenerse constituido.

El Embajador Especial de Norte América—Su despedida — Se le tributan honores militares — Un concurso en la Sociedad Sportiva.

BUENOS AIRES, 6 — A los dos de esta tarde el Introductor de Ministros señor Lynch, con un coche de del Presidente de la República, fueron á buscar al Embajador especial de N. América, general Wood, para conducirlo á la Casa de Gobierno con objeto de hacer la despedida del Presidente de la República y Ministros.

El General Wood fué recibido en la Casa de Gobierno con honores solemnes.

El batallón 4.o de Infantería rindió honores.

La banda entonó varias marchas.

El Regimiento de Granaderos á caballo formó en honor de honor.

El General Wood fué conducido á la Casa de Gobierno en una gran carroza de gala tirada por cuatro caballos.

Luego siguieron dos otras carrozas ocupadas el Ministro de Norte América, Mr. Sherrill y secretarios de la Embajada y Legación de Norte América.

A las 2 y 45 p. m. terminó la visita en la cual el General Wood manifestó su agradecimiento por los agasajos recibidos y dió las brillantes fiestas del Centenario.

El General Wood saldrá á las 3 y 30 p. m. á bordo del crucero «Chester» para Montevideo.

—Esta tarde se ha efectuado en la Sociedad Sportiva el concurso de grupos de Infantería organizado por el Ministerio de Marina en homenaje al Centenario.

—

La partida del Embajador Wood—Despedida entusiasta — Los marinos argentinos que van á Norte América.

BUENOS AIRES, 6 — A las 3 y 30 p. m. zarpó del dique número cuatro el crucero norte americano «Chester», conduciendo al Embajador Especial de Norte América, General Wood, y su esposa.

El General Wood fué acompañado hasta á bordo por el Introductor de Ministros, señor Lynch.

Fueron á despedir al General Wood á bordo del crucero «Chester» los Ministros de Marina, de Guerra, Justicia y de Hacienda, y los miembros del Cuerpo Diplomático.

Numeroso público que asistía á su partida le aplaudió gritando ¡Viva Estados Unidos! ¡Viva el General Wood!

A las 4 p. m. el crucero «Chester» salía de la dársena siendo saludado con diianas por la banda del cuerpo de marinería.

Además de los diez oficiales argentinos que se embarcarán en la división naval norte americana del Almirante Stanton, donde habrán cuatro ó seis meses de instrucción, otros diez oficiales se embarcarán el día 18 de Setiembre próximo en Valparaíso en la división naval norte americana que irá á Chile para asistir á los festejos del Centenario chileno.

Dichos veinte oficiales argentinos serán destinados después para los nuevos grandes acorazados argentinos que se construyen en Estados Unidos.

Martini en La Plata — Un Monumento á Isabel la Católica

BUENOS AIRES, 6 — A la 1 y 15 de de esta tarde llegó á La Plata el Embajador especial de Italia, señor Martini.

Esperaban al señor Martini, en la estación férrea cuatro bandas de música y numeroso pueblo.

La comitiva se trasladó enseguida en veinte carruajes á la Casa de Gobierno, donde fué recibido por el Gobernador.

—Se ha presentado á la secretaría de la Cámara de Diputados un proyecto del diputado señor Lacosa, ordenando la erección de un monumento á Isabel la Católica en el Paseo Colón.

—

El «Carlos V» postergo su salida — Los concejales harcelonesa y el Ministro de Relaciones Exteriores — Audiencia presidencial á los Miembros del Congreso de Medicina.

BUENOS AIRES, 6 — Debido á compromisos de orden social que obligan á la oficialidad del acorazado español «Carlos V», esta ha postergado para mañana su salida para esa.

Hoy el comandante y la oficialidad de esa nave fueron invitados á almorzar en casa del Ministro de España en esta, Conde de Cadagua.

—Mañana el Ministro de Relaciones Exteriores, doctor Ortiz de la Plaza, recibirá á los delegados del Ayuntamiento de Barcelona.

—El Presidente de la República, doctor Figueroa Alcorta, recibió hoy en audiencia especial á los delegados del Congreso de Medicina.

El doctor Agüé presentó al doctor Figueroa Alcorta á cada uno de los delegados.

El General Wood, cortés y agradecido

BUENOS AIRES, 6 — El Embajador Especial de Norte América, General Wood, envió delicadas notas al Introductor de Ministros, señor Lynch y al Ministro de Relaciones Exteriores, doctor de la Plaza, agradeciendo profundamente las cortesías y atenciones que fué objeto él y el personal de la embajada durante su permanencia en esta.

Los asuntos del Pacifico

Un artículo de "The Times" de Londres—La solución del conflicto peruano ecuatoriano.

LONDRES, Junio 6.—"The Times" de hoy lunes inserta un telegrama de New York acerca de la solución del conflicto entre Perú y Ecuador.

Dice su informante que la aceptación de la mediación de los Estados Unidos, Brasil y Argentina ha sido acogida con profunda satisfacción por el Departamento de Estado de Wáshington.

Se estima, en los círculos oficiosos norteamericanos, que la solución además de impedir la guerra confirma las relaciones cordiales entre los Estados Unidos y la América del Sur.

Se considera también que la solución del conflicto peruano-ecuatoriano tendrá satisfactorio éxito sobre el próximo Congreso Pan Americano.

—

FRANCIA

El monumento á François Coppée

Brillantísimo acto inaugural

Los oradores

PARIS, Junio 6.—Se ha inaugurado ayer solemnemente el monumento elevado á la memoria del poeta Francois Coppée, en la Plaza François Xavier.

El acto alcanzó gran brillo por el gran número de personas que asistieron representando á los círculos literarios, artísticos, aristocráticos y políticos de esta capital.

Al pie del monumento pronunciaron discursos Jean Richepin, que habló en nombre de la Academia Francesa, el príncipe Jean Ricard, sucesor de Coppée en dicha corporación, René Dumnic á nombre de la Asociación de Literatos, René Doumic en representación política de Coppée, á nombre de la Liga de Patriotas y Mr. Anthouard á nombre de la municipalidad parisiense.

El salvamento del "Pluviose"

Detalles que se conocen

Situación precaria del casco

PARIS, Junio 6—Comunican de Cádiz, con motivo de la fuerte tempestad desencadenada durante la noche última, las aguas se llevaron á la chalana que se hundió ayer al costado del casco del submarino «Pluviose».

PARIS, Junio 6—Informan de Calais que se teme actualmente que el continuo movimiento del agua destruya el casco del submarino «Pluviose», el cual está expuesto á los golpes de una chata que lo oprime.

Los buzos á pesar de las condiciones difíciles en que se realizan los trabajos, volvieron á efectuar varias zambullidas para reconocer la situación del submarino «Pluviose» y preparar el trabajo para reflotarlo cuando el mar se aplaque.

Los buzos se cercioraron de que el casco del citado submarino descansa sobre riscos y que su situación ahora es muy precaria.

—

En la Municipalidad de Rouen

Recepción en honor de Charcot

PARIS, Junio 6.—Informan de Rouen que en la Municipalidad tuvo lugar una brillante recepción en honor del doctor Charcot. En los discursos fueron celebrados el heroísmo de la misión y la gran cosecha científica obtenida en dos años, riquezas naturales y observaciones meteorológicas. Charcot agradeció efusivamente los términos elogiosos, rindiendo homenaje á la resistencia de sus compañeros de expedición.

—

Charcot en París

Recepción expresiva

PARIS, 6—Numerosa muchedumbre, amigos y notabilidades recibieron hoy en la estación férrea de Saint Lazare á los miembros de la expedición del doctor Charcot. Se pronunciaron varios discursos dando la bienvenida á los expedicionarios.

ESPAÑA

Tratado de comercio con los Estados Unidos

MADRID, 6.—Se anuncia en los círculos de información que está á punto de terminar las negociaciones entabladas entre las cancillerías de esta capital y la de Wáshington, para establecer un tratado de comercio entre ambos países.

—

Las últimas inundaciones y sus consecuencias

MADRID, 6—Telegramas recibidos de Zaragoza dicen que varios pueblos sufrieron grandes daños á causa de las recientes inundaciones. La situación es desconsoladora. La mayor parte de las viviendas están cuarteadas, obligando á sus habitantes á abandonarlas. El gobernador civil ha tomado las disposiciones del caso para aliviar la situación de los diversos vecindarios.

—

Un "cuadrillo" que vale una bicoca ¡1.180,000 francos!

MADRID, Junio 6.—Telegrafían de Monforte que los escolapios establecidos en aquella ciudad han vendido al Museo de Berlín el cuadro valiosísimo del pintor van Goes en la suma de 1.180.000 francos.

La obra es verdaderamente notable y representa la «Adoración de los Reyes Magos». En el vecindario reina excitación á causa de que el cuadro no es propiedad de los escolapios sino del pueblo, el cual se apercibe á proceder enérgicamente contra esa usurpación religiosa.

Las autoridades adoptan precauciones para evitar depredaciones, iniciando el trámite legal para evitar la venta de esa joya de arte.

—

La isla Cortegada

Su cesión á los reyes

MADRID, 6—Visitó al ministro Cobián la comisión enviada desde Villabarca para ultimar el acuerdo de la cesión de la isla Cortegada á los reyes.

Los comisionados entregaron á Cobián, en calidad de rehenes, el acuerdo de la escritura de la cesión de la indicada isla.

—

Moret deja la presidencia del Ateneo

MADRID, Junio 6.—En el Ateneo el señor Segismundo Moret habló sobre su próxima dimisión del cargo de presidente del mismo indicando que la vejez lo obligaría á ello.

El señor Moret señaló para sustituirle al señor González Besada, quien, dijo, como futuro presidente del Consejo de Ministros, tendrá ocasión de favorecer al Ateneo.

—

Bombas, rayos y centellas!...

MADRID, Junio 6.—En una asamblea republicana celebrada hoy en el Frontón Central el leader socialista, señor Iglesias, dijo: «Tenemos que ir á la revolución clamando enérgicamente al régimen caduco y desmoronado que impera».

El señor Iglesias, añadió, emplearemos para ello la violencia y lo haremos en el grado que sea necesario.

—

En el pueblo de Aljucen

¿Contra una escuela moderna?

Motin de vecinos

MADRID, Junio 6—Comunican de Zaragoza que en el pueblo de Aljucen se produjo un motín contra un colegio allí instalado, en el que se dan nocivas enseñanzas.

Los maestros se defendieron de los amotinados á tiros.

Interino la Benemérita para restablecer el orden y desvió á los maestros encontrándose en su poder fórmulas para hacer bombas explosivas y planos de la ciudad de Barcelona.

Uno de estos maestros estuvo en Barcelona durante los sucesos revolucionarios de Julio último.

—

Un duelo y sus consecuencias

MADRID, 6—En las afueras de esta capital se realizó un duelo entre el marqués de Portago y el coronel Valdez Mediadez. El duelo se realizó á pistola. Resultó el marqués de Portago herido de bala en una pierna.

—

ITALIA

Ecos de la catástrofe calabro-sicilia

Donativos que se otorgan

ROMA, Junio 6.—Las distinciones á otorgarse con motivo de los socorros cuando el desastre de Sicilia y Calabria comprenden medallas de oro para los gobiernos de la Argentina, Chile y Brasil y para la ciudad de Sao Paulo (Brasil).

Además menciones honoríficas, medallas de plata y bronce para muchas instituciones y personajes sudamericanos.

El rey acordó en total 236 medallas de oro, 993 de plata, 1920 de bronce y 5.252 menciones honoríficas á instituciones y personas que se distinguieron en el auxilio á favor de las víctimas de la terrible catástrofe de Calabria y Sicilia.

—

Conmemoración del conde de Cavour

ROMA, Junio 6—Con motivo de la muerte de Cavour, el Alcalde de esta, señor Nathan, depositó una hermosa corona en el busto en el Capitolio.

También el Alcalde, señor Nathan, pronunció un aplaudido discurso evocando la grandeza del extinto Cavour.

—

La tierra se mueve...

ROMA, Junio 6—Informan de Florencia que se ha sentido en aquella ciudad un temblor de tierra.

INGLATERRA

Los testamentos de Eduardo VII

La residencia de la reina Alejandra

LONDRES, Junio 6.—El rey Eduardo dejó dos testamentos. Por el primero instituyó herederos de toda su fortuna á la viuda é hijos, nombrando albaceas á personajes ajenos á la familia real.

El segundo contiene legados á las instituciones de beneficencia.

La reina viuda Alejandra continúa en el Palacio de Buckingham y quiere que sobre ese palacio ondee el estandarte real ínsito en el Palacio de Marlborough, residencia del rey Jorge. No se sabe la resolución que adopte acerca de la residencia definitiva.

—

Candidato á virrey de la India

LONDRES, Junio 6.—En los círculos políticos se discute el nombramiento del próximo virrey de la India en reemplazo de Lord Minto, cuyo mandato expira en Noviembre próximo. Circulan varios nombres de candidatos para ese importante puesto, entre otros los de: lord Kitchener, lord Beauchamp y lord Crewe.

—

Muerte de un distinguido hombre público

LONDRES, Junio 6.—Acaba de fallecer en esta capital el conocido hombre público y autor Sir Edward Watkins.

El difunto tenía 72 años de edad y fué varias veces miembro del Parlamento. Primeramente fué liberal y después se afilió al partido conservador.

Ha publicado numerosas obras y se le consideraba como una gran autoridad en cuestiones coloniales.

—

Un proyecto rechazado

LONDRES, Junio 6.—«The Daily Telegraph» de la fecha inserta un despacho de Berlín en el que se anuncia que la Dieta de Baden ha rechazado el proyecto sobre restauración del Fridelbergschloss.

—

El "Estados Unidos" puesto á flote

LONDRES, Junio 6.—Comunican de Ejord (Christiansund, Noruega) que ha puesto nuevamente á flote el vapor dinamarqués «Estados Unidos» el cual encalló en aquellas aguas el día 4 del corriente mes.

—

El Mullah loco... disparando como loco!...

LONDRES, Junio 6—Comunicanos redacción de Lloyd's que ha circulado en Creta un rumor de que el Mullah loco con centenares de sus partidarios está en completa fuga.

Once mil somalis amigos de los europeos, los perseguirán.

ALEMANIA

La reciente encíclica de Pío X

Ataques de la prensa

BERLIN, Junio 6.—La agitación que causó la última encíclica del Papa, á consecuencia de los ataques que dirige á las iglesias protestantes, aumentó de parte de la prensa que publica violentos artículos contra la encíclica.

Además pide al gobierno de Prusia que se decida por la ruptura de relaciones diplomáticas con la Santa Sede.

Se anunciaí desde luego varias interpelaciones en la Cámara.

—

Lo que pesaría de una "interview" el ministro de Hacienda español

BERLIN, 6 — El «Berliner Tageblatt» publica un telegrama de Madrid sobre una «interview» hecha al ministro de Hacienda, don Eduardo Cobián. El ministro español declaró que el gobierno piensa realizar en el próximo Octubre un empréstito por 1.500.000.000 de pesetas, suma que no se pediría de una vez al mercado monetario y se repartiría en diez años. Se trata de emitir en el acto 800.000.000 de pesetas en letras de tesorería.

—

La cremación de cadáveres en Prusia

BERLIN, Junio 6—La Dieta de Prusia ha dado su voto á favor de la autorización sobre cremación de los cadáveres.

—

Renuncia de un ministro

BERLIN, Junio 6—Circula el rumor de que Mr. Dernburg ha dimitido su cargo de Secretario de Estado de Colonias.

—

Porque aumentó el precio la cerveza!...

BERLIN, Junio 6—Se han producido desórdenes en la aldea de Dorpen (Alta Baviera) á causa de haberse aumentado el precio de la cerveza.

La muchedumbre ha incendiado varias posadas de aquella aldea.

—

Capilla conmemorativa de la batalla de Leipzig

BERLIN, Junio 6 — El diario «Lokal Anzeiger» anuncia que bajo el patrocinio del gran duque Miguel se ha constituído en San Petersburgo una comisión que se propone erigir una capilla conmemorativa en el campo de la batalla de Leipzig.

—

Las minas de Marruecos

Dificultades surgidas en las negociaciones

BERLIN, 6—Telegramas recibidos de París anuncian que han sobrevenido ciertas dificultades en las negociaciones relativas á las minas de Marruecos, debido á los intereses de Alemania y España que son contradictorios por lo cual el gobierno de Francia trata de encontrar términos que los concilien.

En los círculos diplomáticos se cree que las dificultades desaparecerán en el caso de que tengan éxito las gestiones que actualmente se llevan á cabo entre la casa Mannesman y la Sociedad Unión Minera.

—

Inteligencia ruso-japonesa

BERLIN, 6—En los círculos diplomáticos corre con insistencia el rumor de que se ha llegado á un entendimiento sobre las condiciones de la inteligencia cordial á que han llegado los gobiernos de Rusia y Japón respecto á la Manchuria y la Mongolia.

—

La cuestión de Creta

El gobierno turco se muestra desconfiado

BERLIN, 6—Telegrafían de Constantinopla que la Sublime Puerta se muestra muy impresionada por la medida del gobierno de Creta de llamar á banderas dos clases de edad reciente.

Se asegura que el gobierno turco ha pensado seriamente en declarar clausurado el Parlamento de Creta, pero que todavía no tomado resolución al respecto.

RUSIA

Un triunfo de Ettore Ximenez

El monumento á Alejadro III

SAN PETERSBURGO, Junio 6.—Telegrafían de Kieff que el escultor italiano Ettore Ximenez acaba de obtener un brillante triunfo en el concurso abierto en esa ciudad con motivo del monumento á erigirse allí á la memoria del emperador Alejandro III.

El escultor italiano triunfó sobre el número de sus rivales con su proyecto que obtuvo el primer premio.

AUSTRIA-HUNGRIA

Un concurso de aviación

Caida de Lathan

Exito de Paulham

BUDAPEST, 6—En gran concurrencia se ha inaugurado en esta un concurso de aviación.

El aviador Mr. Latham sufrió una caída con su aeroplano, que se desperfectó en el motor, resultando ileso.

Su aeroplano resultó disminuido.

El aviador Mr. Paulham se dedicó á realizar varios vuelos con todo éxito.

—

AMABLE Y CORTÉS....

—

VIENA, 6—El emperador Francisco José devolvió hoy la visita al príncipe heredero de Turquía.

HOLANDA

Las pesquerías en Terranova

COMIENZA EL DEBATE

LA HAYA, 6—Han empezado los debates ante el Tribunal de Arbitraje sobre la cuestión pesquera en aguas de Terranova entre Inglaterra y Norte América.

TURQUIA

LA CUESTION DE CRETA

¿Habrá otra greco turca?

LA AGITACION DE GRECIA

Lo que quieren y exijen las grandes potencias

CONSTANTINOPLA, 6—En los círculos diplomáticos se atribuye gran importancia á la cuestión de Creta. Predomina la opinión de que Turquía declararía la guerra á Grecia si se pretendiera llevar á cabo el su propósito de enviar diputados al Parlamento Helénico.

La agitación en Grecia aumenta diariamente. La prensa insiste en la necesidad de resolver el problema sin pérdida de tiempo. Se cree que el movimiento Griego se reanimará en Agosto próximo.

Los temores de la participación de los diputados cretenses en las elecciones se hacen más obstinados á Turquía á declarar la guerra al reino vecino.

Los telegramas recibidos de París indican que las cancillerías proteccionas de Francia, Gran Bretaña, Francia, Italia y Rusia, están decididas á imponer un conducto armado y empleando fuerzas militares y navales á Creta si es necesario.

Las potencias quieren para Creta autonomía amplia pero cuentan que Grecia tiene la soberanía nominal de Turquía sobre la isla y exigen que los mahometanos de Creta tengan los mismos derechos que los cristianos cretenses y se abstengan de enviar diputados al Parlamento Helénico.

—

De Ceca en Meca?....

—

TANGER, Junio 6.—El ex sultán de Marruecos, Abdul Aziz, partirá mañana para La Meca.

CHILE

La Vicaría de Tacna — Consulta al Vaticano

SANTIAGO de CHILE, Junio 6 — El Ministerio de Relaciones Exteriores informa á los diarios que el Vaticano fué consultado, antes de leer el Presidente de la República, señor Montt, su mensaje sobre la vicaría de Tacna, habiendo recibido una respuesta explícita afirmativa del Vaticano.

BRASIL

Disgustados también con la Infanta Isabel—Tratado referendado—Llegada del «Dom Carlos».

RIO JANEIRO, Junio 6—El «Jornal do Commercio» defiende al Ministro de España en esta, señor Fernández Vallin de las censuras que le hacen sus compatriotas por no haber gestionado la visita de la infanta Isabel á esta capital.

La infanta Isabel, dice, no podía venir, como no fué á Santiago de Chile, por consideraciones de orden económico, que la embajadora no podía extralimitarse.

El Presidente de la República, doctor Nilo Peçanha, referendó el Tratado de Comercio y Navegación entre Brasil y Colombia.

—Ha llegado el crucero portugués «Dom Carlos».

Esta nave de guerra se quedará aquí durante ocho días.

ARGENTINA

La conmemoración de la Constitución Italiana—Un gran baile

BUENOS AIRES, 6—El baile efectuado esta noche pasada en el Círculo Italiano celebrando el aniversario del Estatuto resultó espléndido.

La concurrencia era enorme.

Asistieron el Presidente de la República, el Embajador especial de Italia hon. Martini, el ministro de Italia, miembros de la Embajada de Italia, miembros del Cuerpo Diplomático, socialbilidad, etc.

—

El viaje del Presidente de la República á Chile—El Presidente de la Suprema Corte.

BUENOS AIRES, 6—Ha quedado definitivamente resuelto que el viaje del Presidente de la República, doctor Figueroa Alcorta, se realize el día 13 de Agosto próximo.

Se dice que el doctor Roque Saenz Peña no acompañará al doctor Figueroa Alcorta.

El doctor Roque Saenz Peña se quedará en Buenos Aires con objeto de obsequiar con un gran banquete al representante de Chile en esta, en cuyo banquete el doctor Saenz Peña pronunciará un discurso y hará declaraciones de carácter internacional que satisfarán plenamente á todos los Andes.

—Se encuentra enfermo de influenza el doctor Bermejo, presidente de la Suprema Corte.

La intervención en La Rioja—Aplausos á la juventud—Militar enfermo—Incorporación de Senadores.

BUENOS AIRES, Junio 6 — Se cree que la Cámara de Diputados logrará formar «quorum» esta tarde para discutir el proyecto sobre intervención á la provincia de La Rioja, aprobado por el Senado. Además se tratará el proyecto por el cual la Cámara de Diputados aplaude la actitud de la juventud argentina en el Centenario.

—Se encuentra enfermo el jefe del escuadrón de Seguridad Alberto Delle plane.

—En esta ciudad celebra mañana el Senado se incorporarán los nuevos senadores señores Ignacio Rojas y Miguel Carrillo.

—

El señor Escalante — Capitaleria destruida por un incendio

BUENOS AIRES, 6 — Se encuentra mejorado el señor Wenceslao Escalante.

—La vorazinsendio estallado esta madrugada destruyó la carpintería de propiedad del señor Salvador Sadie, situada en la calle Colombres y su depósito de muebles contiguo.

Estas pérdidas estaban asegurados en una forte suma.

Hasta ahora se ignoran las causas de este incendio.

—

Licenciamiento de conscriptos—El ministro del Interior—El general O'Donnell—Oficiales argentinos para la escuadra norteamericana.

BUENOS AIRES, Junio 6—Se procedió hoy al licenciamiento de los conscriptos de marina de la clase de 1887.

—El ministro del Interior, señor Galvez, se encuentra mejorado de su indisposición.

—Procedente de Mendoza ha regresado el general O'Donnell, quien acompañó al Presidente de la República de Chile, señor Montt, en calidad de ayudante.

—Por el vapor de la carrera salirán varios oficiales argentinos que van á incorporarse á la escuadra norteamericana, habiendo el Gobierno Argentino aceptado el ofrecimiento hecho por el estado por el Gobierno Norteamericano.

—

Un temblor en la Pampa—La salud del ministro del Interior—Una remesa de cangurros.

BUENOS AIRES, Junio 6—Comunican de Jujuy que esta madrugada se sintió en Abra Pampa un fuerte temblor de tierra de dos segundos de duración.

—Este temblor no ha causado ninguna desgracia personal ni ha causado daños materiales.

—A pesar de la mejoría del estado del Ministro del Interior, señor Galvez, este no concurrió esta tarde á la casa de Gobierno.

—El Gobernador del Chubut ha telegrafiado al ministerio del Interior anunciando que á bordo del vapor «Camaones vienen para Buenos Aires 20 reincidentes peligrosos.

—

Audiencia á un diplomático — Ofrecimiento del Ejercito de Salvador

BUENOS AIRES, Junio 6—El ministro de Relaciones Exteriores, doctor de la Plaza, recibió en audiencia matinal al nuevo ministro de Inglaterra, Mr. Townley.

—El Ejército de Salvador se dirigió al jefe de policía coronel Dellepiane, ofreciendo reunir en Buenos Aires los 500 vagabundos que pululan por la vía pública, proporcionándoles ropa, comida y todo lo necesario.

El jefe de policía, coronel Dellepiane, aceptó este encomiable ofrecimiento.

—

Excursión presidencial al Iguazú—Contra el gobernador de La Rioja — La correspondencia y el derecho de tránsito—Fallo al respecto.

BUENOS AIRES, Junio 6—El Presidente de la República, doctor Figueroa Alcorta, se propone efectuar una excursión hasta Iguazú, durante el mes de Julio próximo, después que se realicen las fiestas patrias.

El Presidente de la República, doctor Figueroa Alcorta, recibió esta tarde un telegrama suscripto por numerosos socios del Club Social de La Rioja, protestando contra los desmanes del Gobernador de esa provincia.

—Se sabe que el Tribunal Internacional de Berna acaba de fallar la cuestión entre los correos del Uruguay y la Argentina, suscitada con motivo de entender la Dirección de Correos del Uruguay que la correspondencia que venía de Buenos Aires y que era trasladada al Montevideo, debía pagar el derecho de trayecto.

El fallo da razón á los correos argentinos, los cuales quedan eximidos del pago del mencionado derecho de tránsito.

—

Incidente solucionado — La legislatura correntina — Curitiuria incendiada—Un banquete al doctor Adolfo Dávila.

BUENOS AIRES, 6 — En la sesión pasada hoy la Cámara de Diputados se resolvió satisfactoriamente el incidente entre el Jefe de Policía, Coronel Dellepiane y el diputado señor Rodríguez Jurado.

Se comunican de Corrientes que se ha inaugurado hoy el período de las sesiones de la Legislatura.

—Esta tarde se declaró un incendio en la curitiuría de propiedad de los señores Gaggeno y Laurel situada en los viejos corrales, en la calle Rondeau entre Urquiza y 11 de Noviembre.

El fuego fué extinguido después de una hora de lucha.

Los perjuicios son insignificantes.

—Los socios del Club del Progreso ofrecieron un banquete al doctor Adolfo Dávila con motivo de su próximo viaje á Europa.

Telegramas de última hora

BRUSELAS, 6—El explorador teniente Peary pronunció hoy un aplaudido discurso relacionado con su última expedición polar en la Sociedad de Geografía de esta capital.

Luego el teniente Peary recibió una hermosa medalla de oro que le obsequió la sociedad citada.

—

ROMA, 6 El rey Víctor Manuel, acompañado del ministro de la Guerra, general Spingardi y numeroso estado mayor del ejército asistió en Bracciano á los ejercicios de tiro realizados con piezas de artillería protegidas con una cúpula acorazada giratoria.

—

ROMA, 6—El Sumo Pontífice recibió hoy á numerosos peregrinos alemanes.

S. S. recordó la obra del emperador Guillermo de Alemania á favor de los cristianos.

Luego el Papa dió su bendición al emperador Guillermo y al pueblo de Alemania.

DEL TURF

LA REUNION DEL DOMINGO

Sucedió lo que previsamos: un programa de carreras bueno, fué neutralizado por un dia de perros. Es osa de preguntar cómo tantos veces algunos colegas: ¿Qué hace la Comisión Directiva del Jockey Club?

Entendemos que si se aumentaran los premios se podría contar con un tiempo espléndido todos los domingos. Al menos si se aumentaría el número de premios, los sobrecargas, cólicos y otras gracias que abundan en Maroñas, no venos por cuanto ha de tenerla sobre el estado del tiempo.

El clásico dió un triunfo ganado por Mr. Tiger. Por no ser de él el corto de esquitar, cuando todos empezábamos á darlo por difunto.

He aquí el resumen de la fiesta:

La carrera—1400 metros—1.o Minotauro, 2.o Cognacho, ps. 4.85 y 2.75; 3.o Intrépido, 3.70. 4.o Homero, 4.o Gastón. No plácet: Stelar Anne, Entre Nous y Cyrano. Ganada por medio cuerpo en 1'33.

2.a carrera—1300 metros—1.o Polisson, II. Estévez, ps. 3.75; 2.o Azalea, Retirados: Master Jhon, Regente y Soldado. Ganada por 2 cuerpos en 1'30 1/5.

3.a carrera—1300 metros—1.o Arroyo Grande, T. Acosta, ps. 15.75 y 3.75; 2.o Monaco, 4.250; 3.o Milagro, 1.750. Retirados: Zarzuela y Tarpeya. Ganada por 1/2 cuerpo en 1'26 3/5.

4.a carrera—2.000 metros—1.o Master Irving, H. Estévez, ps. 4.85 y 2.25; 2.o Cabrera, 3.60; 3.o Rimac, 4.a Movediza. No plácet: Candido. Retirados: General, Soberano, Flying Visit, Albedor, Nipón, Imperador, Fotógrafo, Frasquin y Regente. Ganada por un cuerpo en 2'12 2/5.

5.a carrera—1500 metros—1.o Luigi Vampa, G. Lemos, ps. 15.45 y 7.20; 2.o Radiante, 5.75; 3.o Salado. 4.o Predilecto. No plácet: Hidalgo, Fecundo, Luigi Vampa. Retirados: Quaglia y Fotógrafo. Ganada por 3/4 de cuerpo en 1'38 4/5.

6.a carrera—1700 metros—1.o Celeon, J. Martínez; ps. 3.05 y 2.05; 2.o Cogedor, 10.o; 3.o Eco, 4.o Oficial. No plácet: Brinco, Adivina, Ketchup y Corzo. Retirados: Cabaré, Master John, Regencia, Albedor, Prodigioso y Demonio. Ganada por un cuerpo en 1'51

REUNION DEL DOMINGO 12 DE JUNIO

Apertura de carras

Premio Fagotin—1.000 metros—Lanspnebel, Sister Anne, Entre Nous, Homero, Fou Pon, Ou Don't.

Premio Pistes—2.000 metros—Tacca, Cleveon, Gualicho, Golden, Arabia, Nipón, Rosa, Albedor, Fecundo, Luigi Vampa, Regente, Brinco, Master Jhon.

Premio Paja Blanca—1.400 metros—Chirua, Peoma, Radiante, Fotógrafo, Abayubá, Mademoiselle de Kock, Entre Nous.

Premio Doctor José Pedro Ramírez (clásico)—1.500 metros—Sans Peur, Vengador, Champagne, Escarlin, Latham, Atenodoro, Aquiles, Fecundo, Fecundo, Carcajada, Popea, Dollar Princess, Mirabeau.

Premio Curacao—1.000 metros — Monarca, Florencia, Paz, Monin, Sonámbula, Andaluzia.

Premio Indostán—1.700 metros—Regencia, Imperator, Master Jhon, Old Chap, Belcha, Luigi Vampa, Gualicho, Indostán, Mister Irving, General, Remembrance, Aljaba, Coquetea, Prodigioso, Polisson, Aralea.

El handicap se declaró hoy martes 7. La declaración de forfait tendrá lugar mañana 8, á las 4 p. m.

CARRERAS BONAERENSES

La carrera—1600 metros—1.a Volupiusa, A. Basiroch, ps. 27.01 y 7.81; 2.o Leandro Alvarez, 29.20; 3.o Avila, 71.70; 4.o Barometer II. Retirados: Ultimo Recurso, Pelícano, Garmonda, Levalle, Armon, Fabiola, Hutmul, Chauffeur, Mendelsohn, Mme. Steinbell, Bluff, Coralí, Modora, Saliva y Tadeo. Ganada por 1/2 cuerpo en 1'39 4/5.

2.a carrera—1100 metros—1.a Mine d'Or, D. Cardozo, ps. 9.13 y 4.41; 2.a Chiquitua, 3.62; 3.a Peregrina, 3.41; 4.a La Dase II. Retirados: Arnica, Ada, La Liguette y Ruhué. Ganada por 1 cuerpo en 1'6 1/5.

3.a carrera—1300 metros—1.o Dalesman, M. Alvarado, ps. 16.92 y 2.93

ALMANAQUE

Martes 7—San Pablo obispo y mártir. Sol sale 7 h. 2 m., pónese 4 h. 53 m. Luna nueva á las 9 h. 31 m. de la mañana. Van transcurridos 158 días, faltan 207.

TAURINAS

EL BENEFICIO DE LARITA

Por fin pudo verificarse el anhelado beneficio.—Ya era hora!

No se pondrán hacer crónica si juicio, de lo que en el viejo circo de la Unión ocurrió el domingo próximo pasado.

El día estaba hermosísimo; pero el público prefirió más estar al sol que á la sombra, por lo que se pedían contar las personas que en la sombra habia. La entrada ya si el de regular para abajo.

El ruedo estaba convertido en un verdadero lodazal, haciendo imposible la lidia. A último hora, á eso de las 4 y media, se dió la orden de que empezar la corrida, se le ocurrió al director del cotarro echar unos cuantos sacos de arena en el ruedo, para evitar en lo posible las costaladas; pero así y todo, las peraltas resultaron, y los diestros se vieron obligados á torear descalzos.

Larita hizo lo que pudo, y ahora de la beneficiadísima del toro pálido que precisa sacrificarse.

La Tarde, que ya quedó entre barreras, y manifestó que aún era muy jóven para morir de una cornada...

Rodolfo Valloso, el sol de Jaén, la sentió vuelve su lía pesado, temiendole al frequito, que cerraba como una navaja de afeitar, debiendo manifestar que entre los que se fueron cantando hajito y recitando versos no encontraba yo, teniendo el firme propósito de no volver á la plaza, hasta... que haya otra corrida.

Pepe el Tranquilo.

MILITARES

Los ascensos en el ejército

El Jefe del Estado Mayor del Ejército, propuso á Mano de los círculos que están ascendidos en el aniversario patrio del 25 de Agosto próximo.

Se cubrirán con ellos las plazas de tenientes primeros que se encuentran en condiciones de ser promovidos á capitanes, pasan de guardia.

En varios regimientos de campaña se han favorecidos con el ascenso á mayor electivo los jefes de escuadrones que desde 1906 ocupan dicho empleo.

Se anuncia que serán ascendidos á coroneles graduados los comandantes de Ejército Dufrechou, jefe del 1.o de caballería, Manuel Z. Dubra, del 4.o de infantería, Angel Parrón, del 1.o de infantería, y José Chiapparo, del 8.o de la misma arma.

El comandante Dubra

Se encuentra en esta capital, en uso de licencia, el comandante don Manuel Z. Dubra, jefe del 4.o de infantería, destinado en el Salto.

Ayer conferenció con el Ministro de la Guerra.

Otra reunea de puentes

Por la Comandancia de Marina fueron desembarcados ayer del vapor alemán «Corcovado» 88 bultos vendidos con procedencia de combustibles, á la consignación del Ministerio de la Guerra.

Dicho material fué en el día enviado al Arsenal de Guerra.

La vida republicana en Inglaterra

La luminoso derroche por un artículo

Londres, Abril 20.

Acaba de terminar por las primeras una cuestión que ha estado muy entretenida y hasta preocupa.

En meses anteriores había aparecido en el «John Bulle» una «Carta abierta», que decía, entre otras cosas, esto:

«Señor Alejandro Franklin Collins.—Presente.—Estimado señor: No me parece que sea usted la persona propia para realizar la función de guardián de los pobres, aún cuando no me atrevería á decir que con un poco más de práctica no llegaría usted á ser un rompedor eficaz.

Pero si deseciarse en ese noble arte sería más conveniente, creo, que usted eligiera un terreno menos expuesto á las miradas del público, que las reuniones de la sociedad de que es usted miembro. En la última ramita golpeó usted á uno de sus colegas, el reverendo Mr. Hobbes, aún cuando es un hombre ya anciano, en otra reunión acaneró á todos los presentes con una tremenda patadura, desafió á uno, en particular, á salir afuera, y le hizo sangrar la nariz de una puñada.

De tiempo en tiempo, además, amenaza usted rebenquear á los socios, y generalmente sacrifica la dignidad, decoro de la vida pública y del servicio público, á desplantes y violencias que si los pasa si las turras insultribles serían capaces de introducir entre las amenidades del debate.

Uno de los colegas sugirió que usted debía ser arrojado por la ventana; pero, no alcanzo que se obtendría con ascarlo por la ventana, cuando lo que debía el derecho de entrar por la puerta. ¿No sería mejor que usted renunciara voluntariamente, y que se fuera á desafiar boxeadores en los sitios públicos destinados á ese fin? Así podría usted elegir el estilo greco-romano, el yanqui-negro ó cualquier otro.

De todos modos, permítame usted observarle que una reunión de la comisión de los pobres de Lambeth, no es, ó no debiera ser, una rueda de box, un jardín de oso ó un mercado de ganado, y que cuando más pronto salga usted ó lo salgan de la comisión de Lambeth, tanto mejor para nuestro crédito. Como miembro de esa comisión, francamente, usted me parece un perfecto pelmazo.

Los efectos de esta publicación fueron tan terribles, que Mr. Collins se vió obligado á acudir á los editores del «John Bulle».

Llevado el asunto á los tribunales, los acusados por difamación se defendieron diciendo que lo publicado contenía cosa cierta y comentarios razonables sobre la conducta de un hombre público. La concurrencia era numerosa cuando pregunté el juez á Mr. Collins si era verdad que él hubiesa dado un puntazo á Mr. Hobbes.

Mr. Collins respondió:

—Fué poca cosa, señor juez. (Risas).

Se trataba de un ligero sablo... (Risas).

—Pero fué muy provocado!

El mismo narra así el hecho:

—Mr. Collins se quejó de uno de los superintendentes de la comisión Mr. Hobbes lo quiso hacer callar. Pero Mr. Collins siguió y siguió. Entonces Mr. Hobbes le gritó: «Usted está loco!»

Mr. Collins salió de su silla y dió un puntazo á Mr. Hobbes. Agregó que no es cierto que amenazara á todos con una dosis igual. (Risas). Niega que el Sgtto. Brown, que le aplicó de bofetadas, hecho caer cuatro dientes. Recuerda, sí, que en otra reunión uno de los miembros le dijo: «Usted es un salimbanqui», y que él le respondió: «Se trata, usted con ó sin lo bajo Imagine Ud. el resto, retire la palabra. (Risas). Niega haberle dado un hijo tromponado á otro señor, en un mitin de «Beckham Green». Que salió de él llevando una botella de cerveza en una mano y en la otra el pomo de una ducha. (Risas).

En fin, la audiencia fué muy divertida. Los jueces mismos luchaban por guardar compostura. Los testigos aumentaban, sin querer, la hilaridad. El juez pregunta á uno de ellos:

¿Cree usted que Mr. Collins es peor que un eterrible ruso,

—No diré que es peor... (Risas). Lo que sí me parece es un poco fantástico. (Risas).

Mr. Collins, en las primeras elecciones siguientes á esta incidencia, fué rechazado como candidato al puesto de guardián de los pobres de Lambeth. Y como ahora que se bolsillos hubieseth. Y como ahora que se bolsillos hubieseth. Y como ahora que se bolsillos hubiese

LA MUTUA

SOCIEDAD NACIONAL DE SEGUROS
Cooperativos sobre la Vida y Caja de Pensiones

Casa matriz en Montevideo: **SARANDI, 197**

EMITE LAS PÓLIZAS MÁS LIBERALES DE SUD AMÉRICA

DIRECTORIO: Presidente, Doctor Eduardo Brito del Pino; Secretario, Don Federico Fass Mor; Tesorero, Don Rufino Garamendia; Don Agustín Moratorio—Primer suplente: Don José B. da Franca Mascarenhas; Don Bautista Brescerai—Segundo suplente: Doctor Don Conrad Blanco.—Secretario: Doctor Domingo B. Agustini. pte.

CAÑOS DE CEMENTO ARMADO

Fabricados con portland de alta resistencia marca "Puente"

PARA ALCANTARILLAS Y OBRAS DE SANEAMIENTO

De m. 0.30, m. 0.50, m. 0.70 y m. 0.90 de diámetro

MONTEVERDE y FABINI - San José, 285, 287 y 289

115pte.

COMPAÑIA AGUAS CORRIENTES

CASA ESPECIAL EN ARTÍCULOS SANITARIOS—Surtido completo y siempre renovado de Baños, Bidets, Water Closets, Pilatas, Mangas para riego, etc. —La casa se encarga de hacer instalaciones completas contando con el personal y materiales necesarios.—Pídanse presupuestos. —Palanganas para lavatorios y lavatorios con muebles

Desde $ 3 hasta 120

ZABALA ESQUINA RINCON

Abierto de 9 a. m. á 6 p. m. pte.

BANCOS

BANCO FRANCES

Supervielle y Ca.

232 - 25 DE MAYO 234 - MONTEVIDEO

En Buenos Aires: Supervielle y Ca. - 150, San Martin, 151

OPERACIONES DEL BANCO—Compra y venta de giros á 90 días, á la vista y por telégrafo, sobre cualquier plaza de Europa y América.—Emite Cartas de Crédito, sobre las plazas comerciales de Europa y América. —Recibe dinero en depósito en cuenta corriente, á la vista y á plazo fijo. Admite sumas de dinero en Caja de Ahorros.—Se encarga del cobro de cupones y dividendos. —Se ocupa de la compra y venta de títulos cotizables en Bolsa.—Cobra Letras y Pagarés por cuenta de terceros.—Recibe valores en custodia.—Descuenta documentos de comercio y efectúa toda clase de operaciones bancarias.—El Banco posee un HILO TELEGRAFICO ESPECIAL para las operaciones con su casa en Buenos Aires.—Atiende cualquier pedido que se haga por escrito ó por telégrafo.

SECCION ADMINISTRACION DE PROPIEDADES—Se ocupa de alquilar ó arrendar propiedades y campos, verificando sus cobros mediante módica comisión; ahorra interesados; anticipa cualquier suma de dinero cuando se juzguen excesivos; tramita expedientes ante la Dirección de Impuestos y la Municipalidad, asegura contra incendio en las compañías que indiquen los interesados; anticipa cualquier suma de dinero á bajo interés sobre propiedad. Efectúa la compra y venta de bienes raíces; coloca capitales en hipoteca en el país y en el extranjero y se encarga de las reparaciones en general de las propiedades. Se ocupa, además, de la venta de terrenos á plazo, sea en remate, sea particularmente, otorgando los boletos provisorios y escrituras definitivas en condiciones ventajosas.

SECCION SEGUROS—El Banco representa en la República á la «Comercial Unión Assurance Co. Ld.», y está autorizado á emitir pólizas de Incendios Marítimos y Accidentes con plenos poderes para arreglar cualquier siniestro sin hacer referencia á la casa Matriz.

SECCION COFFRES-FORTS—(Cajas de seguridad)—El Banco posee una completa instalación de Cajas de Seguridad, sistema Fichet, de distintos tamaños y á prueba de incendio, las que alquila al público á precios equitativos. 1635-pte.

Banco de Préstamos Inmobiliarios

219-25 DE MAYO-219

CAPITAL AUTORIZADO: $ 4.000.000

DIRECTORIO

Presidente, don Osorio Silveira
Vice-presidente, don Antonio Vitelli
Vocales, doctor Gonzalo Ramírez
» don Remigio Castellanos
» ingeniero Juan Monteverde
» doctor Juan B. Bado
» don Pedro Indart Denis
» Don Francisco Ameglio
Suplentes, Don Augusto Hoffman
» » Manuel Lessa
» » Ernesto Behrens
» » Lino Silveira
» » Pascual Durante
Abogado: Doctor D. Pablo De María
Síndico: don Eugenio J. Madulena
Escribano: don Osvaldo Acosta
Arquitecto ingeniero: don Juan P. Fabini

Efectúa préstamos exclusivamente hipotecarios

TASA DE INTERESES

Paga depósitos á plazo fijo:

A 3 meses plazo fijo 5 % anual.
Id 6 id id id id 5 1/2 % anual.
Id 9 id id id id 6 % anual.
Id 12 id id id id 6 1/2 % anual.
A más meses, convencional.

CAJA DE AHORROS

Recibe cualquier cantidad á retirar á la vista, pagando el cinco por ciento de interés anual, á los depósitos que hayan permanecido más de tres meses.

JAIME R. NAVARRO, director-gerente. 1970pte.

BANCO COMERCIAL

ESTABLECIDO EN EL AÑO 1857

CAPITAL REALIZADO: $ 1.594.000

Medio nuevo aviso, que se fijará como de costumbre en el despacho del Banco, regirá lo siguiente tasa de intereses:

Por depósitos á plazo fijo de 3 meses 3 % anual
» » id id id 6 meses 4 »
Por cuentas corrientes sobre saldos á favor del Banco, se cobrará 8 % anual
Sobre saldos en contra del Banco No abona interés

Montevideo, 1.o de Agosto de 1909. pte.

Banco Anglo-Sud Americano Limitado

CALLE ZABALA NUM. 82

Casa matriz: Old Broad Street (Londres)

Capital suscrito	libras 2.500.000
Capital pagado	» 1.250.000
Fondo de reserva	» 800.000

SUCURSALES — Hamburgo (Alemania), Buenos Aires, Bahía Blanca, Mendoza, Río Gallegos (Argentina), Punta Arenas, Concepción, Chillan, Santiago, Valparaíso, Coquimbo, Serena, Ovalle, Copiapó, Antofagasta, Iquique (Chile).

AGENCIAS—Nueva York (Estados Unidos). Oruro (Bolivia).

SE ABONARA

Desde el 1.o de Febrero de 1909 hasta nuevo aviso regirán los siguientes tipos de intereses:

En cuenta corriente á oro	1 %
Sobre depósitos á plazos por 2 meses	2 »
Id id id id 3 á 4 meses	3 »
Id id id id 6 meses	4 »

En cajas de ahorros con libreta desde $ 10 hasta 10.000 4 »

SE COBRARA

Por adelanto en cuenta corriente Convencional
Por descuentos de vales á 60 días »

El Banco se encarga de la compra y venta de giros, emisión de cartas de crédito y toda clase de operaciones bancarias.

John Mutch, Gerente.

193en30pte.

BANCO HIPOTECARIO DEL URUGUAY

ZABALA ESQUINA SARANDI - Montevideo

PRESTAMOS HIPOTECARIOS

Plazo máximo: 30 años

INTERESES: SEIS POR CIENTO AL AÑO

Se ofrecen préstamos hipotecarios hasta 30 AÑOS de plazo, abonando el tomador del préstamo tan solo 6 PESOS, 85 CENTESIMOS mensuales por INTERESES Y AMORTIZACION de cada 1000 pesos.

La cuota referida de ps. 6.85 centésimos al mes, podrá ser abonada MENSUAL, TRIMESTRAL ó SEMESTRALMENTE, á elección del tomador del préstamo.

Los deudores podrán chancelar cuando quieran, sin pagar más intereses que hasta el día de la chancelación y deducidas á su favor las amortizaciones hechas.

Adviértese que se admiten amortizaciones extraordinarias en cualquier época del contrato hipotecario. No se impone á los interesados ningún compromiso á obligación prévia ni ulterior fuera del liso y llano cumplimiento en el pago de su cuota.

Por informes, folletos, etc., al BANCO HIPOTECARIO DEL URUGUAY Y A LAS SUCURSALES DEL BANCO DE LA REPUBLICA EN TODOS LOS DEPARTAMENTOS DEL LITORAL E INTERIOR DEL PAIS. 1656pte.

BANCO ITALIANO DEL URUGUAY

Calle Cerrito, 207

SUCURSALES EN PAYSANDU Y MERCEDES

Capital autorizado	$ 5.000.000
» Suscripto	» 3.000.000
» Realizado	» 2.004.870
Fondo de Reserva	$ 410.646
Id Previsión	» 150.000
Primas sobre acciones á recibir	» 298.539
	» 859.185

DIRECTORIO—Presidente: J. A. Crispo Brandis—Vice-presidente: Don Buenaventura Oxviglia—Secretario: Luis Gaminzer—Director-Gerente: Don Alejandro Tálice—Vocales: Don Angel Pastori—Héctor Trabucati—Don Vicente Costa.

TASA DE INTERESES—Desde el 1.o de Enero hasta nuevo aviso:

PAGA—Por depósitos en cuenta corriente á la vista 1 % al año
A retirar 30 días de aviso 1 1/2 »
A plazo fijo de 3 meses 3 »
Id id de 6 meses 4 »
COBRA—Anticipos en cuenta corriente Convencional

ADMINISTRACION DE PROPIEDADES El Banco, desde hace tiempo, se ocupa de la administración de propiedades, teniendo instalada una módica comisión, teniendo instalada una oficina especial, la que se encarga además del cobro de alquileres y remesa de fondos á cualquier punto de la República, ó del extranjero á indicación de los interesados.

CAJAS DE SEGURIDAD—El Banco alquila al público á precios módicos, cajas de seguridad, de varios tamaños, en el subsuelo de su propio local, de absoluta seguridad contra incendio, robo, etc. pte.

Banco de la República O. del Uruguay

Fundado por ley de la Nación de fecha 4 de Agosto de 1896

CASA CENTRAL: Zabala, 79

SUCURSALES—En Salto, Paysandú, Mercedes, Melo, San José, Minas, Durazno, Rosario, Florida, Canelones, Colonia, Maldonado, Trinidad, San Fructuoso, Rivera, Rocha, Treinta y Tres, San Ramón, Fray Bentos, José Batlle y Ordóñez, Carmelo, Dolores, San Cárlos, Sarandí del Yí y Agencia en Tala.

Capital autorizado	$ 12.000.000.00
» suscrito	» 7.273.552.45
» integrado	» 6.954.053.59
Fondo de reserva	» 597.598.64

OPERACIONES DEL BANCO

Cuentas corrientes en oro y plata

Descuentos de documentos de comercio.

Cartas de crédito y órdenes telegráficas sobre las plazas comerciales de Europa y América.

Giros sobre el Exterior: sobre todas las ciudades de Europa y pequeños pueblos de España, Italia, Francia, Bélgica, Suiza, República Argentina, Brasil, Africa, etc., etc.

Giros, órdenes telegráficas, transferencias sobre todas nuestras sucursales, mediante pequeñas comisiones.

Cobranzas de cupones y dividendos, encargándose de remitir su importe al punto que se le designe.

Cobranzas de letras y pagarés por cuenta de terceros, en la capital y en campaña.

Títulos en custodia—Compra y venta de Títulos.

La Casa Central, hasta nuevo aviso

ABONA

En cuenta corriente á oro	1 por ciento
En depósito á plazo fijo 3 meses	3 »
Id id id 6 id id	4 »
Id id id nayor plazo	4 »
En Caja de Ahorros	3 por ciento

COBRA

Por descuento en cuenta corriente á oro	Convencional
Idem id con garantías de valores	»
Descuentos	»

Jorge West, Gerente.

894-Th18pte.

BANCO ESPAÑOL DEL RIO DE LA PLATA

CALLE 25 DE MAYO, ESQ. ZABALA

Agencia núm. 1- Avenida 18 de Julio, 558 esquina Yáguar

Agencia núm. 2-Avenida General Rondeau núm. 375

Casa Matriz: Buenos Aires - Reconquista, 200

Capital suscripto	$ 50.000.000.— c/1.
» realizado	» 47.907.080.— »
Fondo de reserva y previsión	» 12.125.067.30
Premio á recibir sobre las 300.000 acciones emitidas y que se incorporará al fondo de reserva	» 522.230.— »

SUCURSALES—En Brasil: Río de Janeiro.—En Europa: Londres, París, Génova, Madrid y Barcelona.—En la República Argentina: La Plata, Bahía Blanca, San Nicolás, Mercedes (R. A.), Dolores, Balearce, Lincoln, Rosario de Santa Fé, Tucumán, Córdoba, Salta, Bartolomé Mitre, Pergamino, Cárlos Casares, Concordia, Tres Arroyos, Villaguay, Coronel Suárez, San Pedro, San Rafael, América, Guaminí, Adolfo Alsina, Mar del Plata y Saliqueló.

AGENCIAS EN BUENOS AIRES—Once de Setiembre, Pueyrredon 183; Boca del Riachuelo, Almirante Brown 1422; Barracas al Norte, Viejytes 1926; Belgrano, Cabildo 2091; Ayacucho esquina Santa Fé; Corrientes esquina Anchorena; Tres Ríos 783; Flores, Rivadavia 6302, y Triunvirato 802.

Corresponsales directos en Europa, Asia, Africa, América del Norte y del Sur, etc.

Expide Cartas de Crédito, letras de cambio y transferencias por cable, compra y venta de títulos y valores cotizables en las plazas comerciales. Cobranzas de cupones y dividendos. Se reciben valores y títulos en Custodia. Descuentos y cobranzas de pagarés y letras.

Se reciben depósitos hasta nuevo aviso en las condiciones siguientes:

SE ABONA—En cuenta corriente	1 — %
Depósitos á 30 días	1 1/2 »
» » 60 días	2 1/2 »
» » 90 días	3 1/2 »
» » 120 días	4 »
» » 1 año	4 1/2 »
» » 2 años	5 — »
» » 3 años	5 1/2 »
» » 4 años	6 — »

Depósitos á premio con libreta, desde $ 10 hasta 10.000 después de 60 días, 4 %.

SE COBRA—En cuenta corriente, convencional.—En descuentos de Letras, Conformes y vales, convencional.—Letras de Despacho: de 10 á 3 p. m.—Sábados, de 10 á 1 p. m.

Montevideo, Marzo 31 de 1910.

PEDRO G. TOWERS, Gerente.

835-pte.

Banco de Londres y Río de la Plata

223—CALLE CERRITO—223

Casa matriz en Londres—Sucursal en París

SUCURSALES—República O. del Uruguay: Paysandú, Salto.—República Argentina: Buenos Aires, Barracas al Norte, Once de Setiembre, Boca, Rosario de Santa Fé, Mendoza, Tucumán, Bialaca, Concordia, Córdoba, Tucumán, Paraná.—Brasil: Río de Janeiro, Santos, San Paulo, Pernambuco, Bahía, Pará, Curityba, Victoria.—Chile: Valparaíso.—Agencia en NUEVA YORK.

Capital suscrito	$ 12.000.000 6 sean $ 9.600.000
Realizado	» 1.200.000 » » $ 5.640.000
F. de Reserva	» 1.300.000 » » $ 6.110.000

El Banco da y toma giros y emite cartas de crédito sobre las principales ciudades de Europa, Africa, Asia, Oceanía, Inglaterra, Escocia, Irlanda, Estados Unidos de América, Francia, Alemania, España, Italia, Austria, Bélgica, Holanda, Portugal, Rusia, Suiza, Dinamarca, Argentina, Brasil, Chile, Perú, Paraguay, Islas Canarias, Africa, Australia, etc.—También expide Giros Postales sobre todos los pueblos de Italia que tengan Oficina Postal, y en general se ocupa de toda clase de operaciones bancarias.

TASA DE INTERESES

Se abona (según cantidad)

Por depósitos á 30 días de vista 1 % anual
» » á 3 meses fijos 3 % »
» » á 6 meses fijos 4 % »
» » á 12 meses fijos 4 % »

EN CAJA DE AHORROS CON LIBRETA (de $ 10 para arriba)

á vencer cada 3 meses	3 % anual
» » » 6 meses	4 % »
» » » 12 meses	4 % »

Montevideo, Enero 11 de 1908.

Eduardo Richards, Gerente.

pte.

REMATES

José B. Gomensoro

HOY

De 6 fracciones de campo, en el Edén de la Villa Trinidad, departamento de Flores.—El remate se efectuará en la Bolsa de Comercio, calle Zabala y Piedras.

EL MARTES 7 de Junio, á las diez de la tarde, remataré á la más alta postura, sin base, y de acuerdo con el siguiente:

EDICTO—Por disposición del señor juez L. de lo Civil é Interdades de tercer turno doctor don Wenceslao Regules, dictada en los autos seguidos por don Augusto Porcelle contra Salvador F. Estol, sobre ejecución de hipoteca, se hace saber al público que el día 7 del entrante mes de Junio á las 2 de la tarde, en la Bolsa de Comercio, por intermedio del martillero dos infrascripto B. José Gomensoro, asistido del Actuario y Alguacil del Juzgado, se va á proceder á la venta en remate, al mejor postor, en plaza pública, con el objeto de ejecutar el fallo de la Villa de Trinidad, departamento de Flores.—Lo de una fracción de campo, compuesta de un área superficial de diez y siete hectáreas, cinco mil doscientos cuarenta y seis metros, que lindan por el Norte con don Manuel Dutra; por el Sud y Este con don Juan Calleja y al Oeste con Camino Nacional.—Lo de una fracción de cuarenta y cinco hectáreas, seis mil cuatrocientos ochenta y seis metros, que lindan por el Norte, con el Arroyo de la Quinta y Sucesión Fernando; al Sud con calle Pública, al Este con la sucesión Lafone, y al Oeste con don Manuel Hernando.—Lo Otra fracción, de un área de veinte y dos hectáreas, mil trescientos sesenta y cuatro metros; treinta decímetros que lindan por el Norte con Martín Bessonart, por el Sur, con calle Pública; por el Este con doña Ana Algachabier de Estol y por el Oeste con la sucesión de Antonio Pirir.—Lo otra fracción, compuesta de treinta y una hectáreas, dos mil ochocientos sesenta y siete metros, que lindan por el Norte con doña Graciana Gramont por el Sud con el lindero, por el Este con don Pedro y don Bartolo Berronde, y por el Oeste con el deudor y la señora Garman.—Lo otra fracción compuesta de un área superficial de cincuenta y una hectáreas tres mil quinientos sesenta y cinco metros diez y siete decímetros, que lindan por el Norte con doña Desideria Balbin de Martínez; por el Este con calle Pública; por el Sud con don Evaristo Miranda y sus hermanos y por el Oeste con el arroyo Sarandí.—Lo otra fracción compuesta de un área superficial de seiscientas y tres hectáreas siete mil ochocientos ochenta y un metros, que lindan por el Norte con propiedad particular, al Sud con Tomás Pedrusa, hoy sus sucesores; al Este con el arroyo Porongos y al Oeste con don Bartolomé Torres. Se previene que el mejor postor deberá consignar en manos del actuario el diez por ciento del precio á los efectos del artículo 919 del Código de Procedimiento Civil y que los títulos y demás antecedentes se encuentran de manifiesto en la Oficina Actuaria de este Juzgado, calle Sarandí número 158.—Montevideo, Mayo 17 de 1910.—Eloy G. Pereira, actuario. 1331jn7.

José B. Gomensoro

HOY

DE MERCADERIAS

Para diversos ramos, gran surtido de artículos para bazar, 27 sacos arroz, 95 asentadores con avería.—El remate tendrá lugar en mi salón de ventas, Piedras 115.

EL MARTES 7 del corriente á la 1 p. m., empezaré la venta á la mas alta postura, de cantidad de mercaderías para almacén, ferretería, tienda, bazar y otros ramos.

Al mismo tiempo.

27 sacos arroz, 6 latas crésol (saniflugo).

Un buen surtido de artículos para bazar.

Con intervención del señor Agente de Seguros, con avería:

95 asentadores con tornillo.

Todo comprador dará garantía en dinero.

La entrega de todo al día siguiente.

1446jn7.

José B. Gomensoro

JUDICIAL

1428 rollos alambre galvanizado, 649 atados flejes y atados hierro, 201 bolsas vacías.—En el Depósito de la Aguada.—Calle Coronel Francisco Tajes.

EL MARTES 14 de Junio de 1910, á las 2 p. m., remataré de acuerdo con el siguiente:

EDICTO—De mandato del señor juez Letrado de Comercio de primer turno, dictado don Ovidio Grané, se hace saber que el día 14 de Junio próximo, á las dos de la tarde y en los depósitos de la Aduana, en la Aguada, calle Coronel Francisco Tajes, se va á proceder á la venta en remate público y al mejor postor por el martillero don José B. Gomensoro, de 1428 rollos de alambre galvanizado, 649 atados flejes, 303 atados hierro y 201 bolsas vacías. Se previene que el mejor postor deberá el diez por ciento en garantía de su oferta. Esta venta ha sido ordenada en los autos «Hijos de don José Fontana solicitando se nombre peritos para que procedan á tasar el servicio de salvamento de mercaderías traídas en la lancha «Hamburgo» de su propiedad. Montevideo, Mayo 31 de 1910. Avelino Javier Figares, escribano público. 1433jn14.

Luis Práneis

HOY

REMATE JUDICIAL

Por orden del señor juez L. Departamental del Litoral, en los autos seguidos por don Ladislao Rubio con don Pedro Noblia (hijo).

El martes 7 de Junio de 1910

EN LA ESTACION CERRO CHATO

Mercaderías de almacén, tienda, ferretería, labranzas, aparejos, barreras y demás embargado en dichos autos.

AL MISMO TIEMPO—Armazones, mostradores, caja de fierro, escritorio, básculas, balanza, juegos de medidas, un carro con arreos, una vaca mansa, una yegua, cueros, maderas y otros útiles á la vista.

Por informes, ocurrir á los depositarios señores Bareló y Pintado en el Cármen, ó á los señores Joaquín Lain y Ca en Cerro Chato. 1398jn7.

Manuel B. Comesaña

DE LA CASA ESQUINA

Calle 25 de Mayo 352 al 356

y Juan Carlos-Gómez 85 al 89

EL VIERNES 10 DE JUNIO

A LAS 3 DE LA TARDE

Venderé con la base de $ 45.000 y al contado esta propiedad cuyo terreno mide 17 metros 44 centímetros sobre la calle 25 de Mayo por 19 metros 75 centímetros sobre la calle Juan Carlos Gómez. Puede visitarse todos los días de 3 á 4.

TITULOS GARANTIDOS y á disposición de los interesados en la escribanía del doctor Orrillo Acosta.

Empedrado, verada, cielo maestro y arriros pagos. Gastos de escrituración y certificados de cuenta del comprador, quien entregará al firmar el boleto el 10 por ciento en garantía.

Por más datos: 25 de Mayo 222.

1299jn10.

CENTRO DE VENTAS

ANEXO AL

Banco de Cobranzas L. y Anticipos

El domingo 12 de Junio á las 4 p. m.

De 2 magníficos solares

Cerro Largo y Avenida de la Paz

En el lugar de su ubicación se procederá á la venta de estos dos magníficos solares, situados en la calle Cerro Largo casi esquina Avenida de La Paz, al mejor postor y al contado.

Compuesto cada uno de su área de 146 metros cuadrados con 6 metros 80 de frente á la calle Cerro Largo por 21 metros 47 de fondo.

TITULOS PERFECTOS

Informes y planos: Sección Ventas del Banco de Cobranzas L. y Anticipos, Sarandí 174. 1446jn12.

Francisco Artigas

POR ORDEN DEL

CENTRO DE VENTAS

ANEXO AL

Banco de Cobranzas L. y Anticipos

DE 4 LINDOS SOLARES

El domingo 12 de Junio á las 4 p. m.

con frente á las calles ROCHA Y SAN FRUCTUOSO, al lado de la ex-estación del tranvía Oriental, á pagar 10 PESOS POR MES.—Con eléctrico de la Transatlántica á 50 metros, por la Avenida General Flores.

Informes y planos: Sección Ventas del Banco de Cobranzas L. y Anticipos, Sarandí 174. 1439jn12.

Antonio S. Zorrilla

¡¡EN EL CAMINO BUXAREO!!

POR CUENTA Y ORDEN DEL

Banco Hipotecario del Uruguay

¡VENTA LIBERAL!

¡En 60 mensualidades, sin interés!

¡¡46 preciosos solares 46!!

Frente á «Villa Dolores», lindando con los progresistas barrios «Miramar» y «Banco Popular del Uruguay», próximos á la calle Rivera y del eléctrico.—¡¡Sobrebia ubicación!! ¡¡Hermosa altura!! ¡¡Panorama espléndido!!

En un centro importante de edificación reciente; donde en menos de un año se han construído más de 200 edificios.

EL DOMINGO 12 de Junio á las 3 de la tarde, venderé por cuenta y órden del Banco Hipotecario del Uruguay, en 60 mensualidades, sin interés, estos 46 espléndidos solares inmejorables de todo punto de vista.—Imitándome en consecuencia, á señalar este remate-liquidación, como una singular oportunidad, para realizar sin sacrificio alguno, un negocio de verdadero porvenir.

TREN GRATIS que saldrá á las 2 de la tarde de las calles Sarandí y Juncal (Plaza Independencia).

Por planos é informes: á mi escritorio, Misiones 214. 1381jn12.

Antonio S. Zorrilla

JUDICIAL—Lindo solar en Sayago!—A 30 metros del Camino Millan y el eléctrico.—Linderos con el local de la sociedad recreativa «Epicúreo».—Base 2/3 partes de su tasación $ 0.19 metro.

EL MARTES 14 de Junio á las 3 de la tarde, en las puertas del Juzgado L. Departamental, calle Treinta y Tres número 150, venderé este lindo terreno, de acuerdo con el siguiente:

REMATE-ALMONEDA—Por disposición del señor juez L. Departamental doctor don Jaime Cibils Larrañaga, dictada en el juicio seguido por don Martín Bonifacio de Larraya contra el doctor don Lindolfo Larraya por Alimentos y litis expensas, se hace saber, que el día 14 del entrante mes de Junio á las 3 p. m. y en las puertas del Juzgado, se procederá por el martillero don Antonio S. Zorrilla, asistido del alguacil y actuario, á la venta en remate almoneda de un solar de terreno situado en la vigésima sección de este departamento designado con el número 23 en el plano levantado en 15 de Octubre de 1907 por el agrimensor don Javier Alvarez, compuesto de una extensión de 1079 metros 40 decímetros, teniendo 29 metros de frente al Nord Este á calle de 14 metros de ancho, igual extensión en la línea del fondo al Sud Oeste por donde linda con Eyrarto hermanos, 53 metros 50 centímetros al Sud Este lindando con el solar 24, y 31 metros 5 centímetros al Nord Oeste confinando con el solar 22. La propiedad mencionada se encuentra aforada para pago de Impuesto Inmobiliario en la suma de 200 pesos, no admitiéndose oferta que no exceda de las dos terceras partes de dicha tasación. Se previene que el mejor postor deberá consignar el 10 por ciento en garantía de su oferta. Los antecedentes respectivos se encuentran en la Oficina Actuaria, calle Treinta y Tres número 139 á disposición de los Interesados—Montevideo, Mayo 24 de 1910.—Avelino Barbot, actuario.

Por más informes, Misiones 214. 1410jn14.

Antonio S. Zorrilla

¡En la gran Avenida 18 de Julio!

¡Hermoso terreno-esquina!

FRENTE AL PALACIO DE GOBIERNO (en construcción)

¡Lote excepcional por su magnífica area y ubicación espaciosa!—17 metros 609 milímetros de frente sobre la Avenida 18 de Julio, por 42 mets. 950 mlitros., también de frente á la calle Olimar.—¡¡No hay nada mejor situado, ni de más porvenir!!—Por cuenta y orden del "Banco Popular del Uruguay".

EL JUEVES 16 de Junio á las 3 de la tarde, venderé al mejor postor, este soberbio terreno de valorización actual indiscutible y de un futuro singularmente promisor, dada su especialísima ubicación, nada menos que frente al Palacio Presidencial de Gobierno, en cuya construcción se trabaja con toda actividad, pues se tiene el propósito de inaugurarlo oficialmente con motivo de la transición del mando presidencial para el próximo período gubernativo. En tales condiciones es evidente que el capital empleado en una operación así, ofrece una perspectiva absolutamente auspiciosa y lo que es más de porvenir despejado y seguramente positivo. Edificar en esta posición, es asegurar en forma permanente, el rendimiento del capital á un interés verdaderamente codiciable.

Tiene de mejores condiciones: terreno, las siguientes: Vereda, adoquinado y empedrado, cielo maestro por 18 de Julio y por Olimar hasta 12 metros 744 milímetros, cielo maestro hasta la altura que hoy tienen las paredes todo pagado.

Títulos garantidos.—Gastos de escrituración, etc., de cuenta del comprador.—Obligación p. 3.000, en garantía al firmar el boleto.—Por más informes, Misiones número 214. 1436jn16.

Antonio S. Zorrilla

Por orden del

Banco Popular del Uruguay

¡A FLAMANTES CASITAS!

Con eléctrico á la puerta!!

¡¡Increíblemente de $ 20!

¡Nada más cómodo ni más liberal!—¡Con el alquiler, propietarios!—¡Hay bien situadas!—¡Al Sud! Calle Rivera esquina Magellanes Cervantes.—Rodeadas de edificios nuevos, con los chalets de los señores doctor Fittamaglia, jubilado Zúñiga, señor Sosa y otros. Próximas á Villa Dolores y á la Facultad de Veterinaria.—Comodidades: 3 piezas, sala al frente, cuarto de baño, cocina, W. C., agua corriente, verja, portón de hierro, jardín patio, corredores con baldosas de mosaico, etc. Construcción moderna, sólida y elegante.

EL DOMINGO 19 de Junio á las 4 de la tarde, venderé estas 4 monísimas casitas, en las siguientes condiciones de pago: Los compradores pagarán al contado la suma de 200 pesos, y el saldo lo abonarán en mensualidades de 20 pesos, sin interés alguno.

Tomen nota los hombres trabajadores, pues en este remate podrán hacerse propietarios con un modesto desembolso al contado y el importe del alquiler.

Títulos de primer orden. Escrituración de cuenta de los compradores.

Por más informes, á mi oficina, Misiones número 214. 1432jn19.

José L. Laugaron

EL JUEVES 9 de Junio á la 1 y media de la tarde.—En mi casa calle Cerrito 187 (al lado del Banco Comercial).—De muebles nuevos y usados.

1 juego de roble para comedor compuesto de aparador, trinchante y 12 sillas, 1 juego de comedor (nogal) compuesto de mesa, aparador, trinchante y 12 sillas tapizadas en cuero, lunas visoladas y mármoles de color, 1 buen juego de dormitorio nogal macizo, (hamburgués) compuesto de ropero de 3 cuerpos, cómoda psiché, lavatorio, cama con elástico, 2 mesas de luz, corona, etc., 1 rico juego de sala, de nogal tapizado, en seda, 1 juego dormitorio de nogal, 2 pianos perpendiculares, 1 banco de carpintero con sus herramientas, percha de vestíbulo, sillones sillas, bibliotecas, máquina de coser, escritorios, armaduras, vitrinas, fonógrafos, cajas de letras, aparadores, trinchantes, estufas, escaleras, gran cantidad de hule para piso, mostradores, y gran cantidad de artículos para peluquería.

Venta al contado en oro sellado. La entrega una vez concluído el remate.

1420jn9.

José L. Laugaron

El jueves 16 de Junio

A las 4 de la tarde

EN EL PARAJE DE SU UBICACION

IMPORTANTE REMATE

De una casa situada en la calle Canelones esquina á la Avenida de la Paz.—Posición espléndida, eléctrico á la puerta.—7 metros 45 centímetros de frente á la calle Canelones y 16 metros 82 á Avenida de la Paz.

AL MEJOR POSTOR

El día indicado á las 4 de la tarde y en el paraje de su ubicación venderé por cuenta de quien corresponda, esta buena esquina ocupada por un negocio de confitería, especial por su posición para obtener una buena renta, tiene al frente un buen salón y al fondo unas piezas, letrina, aguas corrientes, etc.

La casa está alquilada sin contrato.

Arriros, vereda, empedrado y caños mestros pagos. Títulos buenos y garantidos. Garantía de compra, ps. 500. Escrituras y certificendos por cuenta del comprador.

Venderé conjuntamente con la casa, las instalaciones siguientes: Mostrador, armazón con sus vidrios, vidrieras á las dos calles, instalación de luz eléctrica, pantalla en la vidriera, armazón de brazos dorados, tres cristales en la vidriera, cafetería que con dobles brazos en la trastienda, un altillo en el zaguán, escalera de madera en la azotea, rondana y cadena del algibe. 1422jn16.

José L. Laugaron

EL VIERNES 17 DE JUNIO

A las 4 de la tarde

EN EL PARAJE DE SU UBICACION

IMPORTANTE REMATE

De una hermosa casa, elegante y bien construida, calle Sierra núms. 48 y 50, frente á la Plaza de Flores y al Palacio Legislativo,

AL MEJOR POSTOR

El día indicado á las 4 de la tarde y en el paraje de su ubicación venderé por cuenta de quien corresponda esta hermosa casa construída con buenos materiales y cuya posición es hoy una de las mejores de aquellos parajes por estar situada frente á la plaza de Flores y al Palacio Legislativo hoy en construcción. Sus comodidades son las siguientes: Gran sala, escritorio y sala de recibo, 4 buenas piezas de dormitorio, gran comedor que dá frente al hall, pieza despensa 6 ante comedor, cuarto de baño, W. C., cómoda cocina, cuarto para el servicio al fondo, patio con gran claraboya, el hall todo con baldosa de mosaico del país y el patio y el zaguán con baldosa de mármol, algibe sin uso, y al fondo una escalera que comunica con las piezas de servicio, aguas corrientes en toda la casa, etc.

El frente de la casa es de estilo moderno todo de Portland, con 4 espléndidos balcones, rica puerta cancel, los pisos de pino de tea en perfecto estado.

Además tiene un pequeño terreno con entrada al costado de la casa que puede servir para cochera.

La casa está actualmente alquilada sin contrato de manera que el comprador puede disponer de ella enseguida. Vereda, empedrado y caños maestros todo pago.

Títulos buenos y garantidos.-Garantía de compra, ps. 1.000. Escrituras y certificados por cuenta del comprador. Por más datos á mi escritorio, Cerrito número 187. 1421jn17.

Mendoza Garibay

Por cambio de local proximamente se rematarán todas las existencias del "Restaurant Mangini", calle Misiones núm. 23 esquina Rampla.

Armazones, mostrador, vidrieras, mesas con piedra mármol, sillas de Viena, espejos, heladera, cristales, porcelanas, cubiertos, cosineras, bebidas, dos cocinas económicas y demás artículos que estarán á la vista.

Entrega inmediata.

Por más datos, Treinta y Tres 183. 1336.

Mendoza Garibay

El domingo 12 de Junio á las 2 p. m.

CASA DE VECINDAD

CALLE SALTO N.os 7 y 9

Entre Constituyente y Particular

Contigua á la gran fábrica de muebles y aserradero á vapor del señor Mariño.

Mide: 10 metros 80 centímetros de frente al Este por 32 metros 48 de fondo. Superficie 341 metros cuadrados 27, según título.—La mensura arroja una demasía de 8 metros 21 decímetros.

Contiene: 18 piezas; 6 piletas; 9 cocinas, patio portland.—Sin contrato de arrendamiento.—Produce 80 pesos mensuales.—Empedrado, arriros, caño maestro, todo pago. Venta al mejor postor y al contado.

Seña 300 pesos.

Para ver los títulos y por más datos, á mi oficina, Treinta y Tres número 183, (Altos). 1437jn12.

Mendoza Garibay

El domingo 12 de Junio

A las 3 1/2 de la tarde

NUEVE SOLARES

En las calles Inmobiliaria y Libertad

DEL POPULAR

BARRIO CRISTOBAL COLON

ALTURA DOMINANTE!!

Entre los grandes Caminos de «Carrasqueño, Abelenito y «Burgués».—A una cuadra del eléctrico de La Comercial (números 42 y 43).

Areas grandes y medianas, todos con arbolada frutal, dentro de obras y por medio con conocidas casas-quintas cuyos arrendatarios propietarios lo fueron los señores Cabot, Piñeyro, Lafone, Tabolara y Aguirre, habiéndose hoy subdividido en pequeños lotes que son muy bonitos jardines y chalets. Actualmente linda con el jardín y quinta de don Luis Fevigna.

La venta es obligada forzosa.—Al mejor postor y al contado

Habrá cartel indicador de los terrenos en venta, sobre la calle Inmobiliaria, á una cuadra de Larrañaga.

N. B.—Se ofrecen ventajas particulares por todo el terreno que forma un área de 3933 metros cuadrados 97 decímetros. Muy apparente para edificar una casa quinta con jardín.

Para ver el plano, títulos y más datos, á mi oficina, Treinta y Tres 183, ó Misiones 180. Escribanía del señor Juan B. Bazzano. 1442jn12.

Julio Buysan Giró

JUDICIAL

El lunes 20 de Junio

á las 10 y 1/2 de la mañana

En la puerta del Juzgado Letrado de 14 Civil de primer turno, calle Rincón número 63, procederé á la venta de un solar de terreno compuesto de 3150 metros y 73 decímetros; de acuerdo con el siguiente:

EDICTO—Por mandato del señor juez L. de lo Civil de primer turno doctor don Enrique G. Pérez se hace saber al público que el día 20 del corriente mes á las 10 y media